朝鮮日報
朝刊
本紙朝夕刊十二面
發行人兼編輯人 方應謨
發行所 京城府太平通一丁目 株式會社朝鮮日報社

社說 協成實業學校의 隆運
朴興植氏五十萬圓寄捐

一

現下 우리朝鮮에 잇어서 敎育이 얼마나 必要한것인가는 呶呶를 不要하는 바이오 그中에도 中等學校는 志願者의 多數에 比하야 收容人員이 너무도 적어 增設 增級을 要하는것을 누구나 認定하는바다. 當局에서 年年 中等校를 新設及增級하고 今後는 年을 明하야 七百學級을 增設한다하나 現下志願者의 多數한 情狀으로보면 그것도 前途遼遠한 일이라 안할수업다. 이에잇서서 私學의 助長及 增設은 무엇보다 緊急하다.

二

그런데 今年에 들어와 京城에 잇는 儆新學校가 安岳金氏門中의 經營으로 들어가 鞏固한 財團이 設立되게된것은 朝鮮私學界를 爲하야 欣賀할 일이엇거니와 最近 協成實業學校는 朴興植氏의 五十萬圓 寄捐으로 財團이 八十萬圓으로 增大되는 同時에 乙種實業이 甲種實業으로 昇格되게되고 또 附設科로 實務科를 두어 二年을 修學하면 곳 實業界에 나가 活動하게될 것은 同校가 오랜歷史를 가진 點으로 보아 一層 朝鮮私學界에 光輝스러운 일이라 안할수업다.

三

무릇 社會의 發展이 반듯이 敎育의 普及만으로 되는것이 아니오 産業의 振興과 아울러 進行되는것은 누구나 잘 아는바지만 朝鮮과가티 向學熱이 膨脹해잇고 學校收容力이 入學志願者의 五分의一도 未備하는 現下 中等敎育界에 잇어서는 學校를 一校 增設하는것이나 學級을 一級 增設하는것이나 若干한 큰影響이 아니다. 入學期를 當하야 學生과 學父兄의 焦燥해하는 相이나 學校當局이 未安해하는 樣을 본사람이면 누구나 學校의 增設及 增級해주는 어룬을 天使가티 생각하고 生命의 救世主가티 생각하지 안흘 사람이 업슬것이다.

四

吾人은 一部에서 이敎育에對한 義捐心을 一種의 功名心가티 생각하는것을 關心 하랴고도 안는다. 設使 그것이 功名心에서 나왓기로서니 私利私慾을 爲하야 幾百萬 幾十萬圓을 쓰는것과 聰俊英才를 養成하기위하야 敎育機關에 私財를 寄捐하는것과 어찌 同一의線에서 評하랴. 吾人은 朝鮮의 英才를 養成키 위하야, 極度에 達한 入學難을 緩和하기 위하야 幾十萬 幾百萬圓의 私財를 애낌업시 寄捐하는 여러분에게 尊敬을바다 今後로도 多數한 篤志家가 輩出하야 全朝鮮의 英俊秀才가 學窓에서 썩지 말고 個個의 人格을 完成하고 社會의 棟梁이 되어 新文化建設에 도움이된다면 吾人은 雙手를擧하야 歡迎의 辭를 惜지 안흘것이다.

英、軍需省設置一方 强制兵役制度實施?
歐大陸에 對한責任重大化로

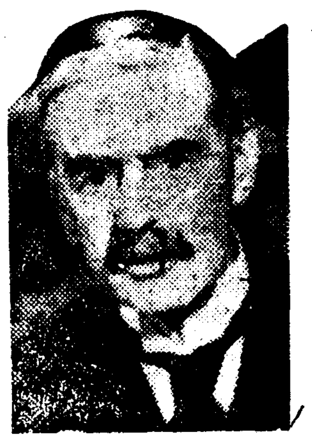

【倫敦十三日發同盟】 체임벌린首相은 十三日 下院에서

一、希臘, 羅馬尼亞兩國의 獨立保障

一、英國, 伊太利兩國의 友好關係維持에는 伊太利義勇軍撤收가必要함

의 두點을 闡明하엿다 羅馬尼亞政府에對한 保障은 首相이 演說한直前에 決定한模樣이어서 政界는놀랏다 土耳其政府와의 交涉은 아직 續行中으로 이에關한發表는 十八日의 復活祭休暇後 再開議會로 延期될듯하다 今回의 發明에依하야 大陸에對한 英國의 責任은 重大化을 加하게된바 右責任을 負擔할必要上 英國政府는 强制兵役制實施 一、軍需省設置를 當面의 問題로하야 愼重한態度로 考慮하게될것이다 强制兵役制度 實施에는 勞働黨이 强硬히 反對하고잇스나 關係國의 獨立保障을 基調로하는 新外交政策에 同意하는以上 勞働黨으로도 못까지 徵兵制度에 反對하지 못할것이라는것이 政界의 一致한 觀測이다 軍需省에 關하여는 [illegible]相等 閣內에도 贊成論이 相當히有力하다고傳하는바 保守黨領袖 칠氏가 十二日 첸벌린首相을訪問하고 一時間에亘하야 會談한것을보고 同氏가軍需相에 就任하지안흘가하는 觀測이 流布되고잇다 問題는 英國의保障이 戰略的으로보아 果然 어느程度의 實效를가지느냐 할것으로 英國政府는 土耳其政府와의間에 다넬스海峽通過自由에關한 諒解를確保하고 英國艦隊로써 黑海로부터 羅馬尼亞를 援助할方針인듯하나 空軍에잇어서 羅馬伯林樞軸에比하야 甚히劣勢인 現在에 英國艦隊의 武力으로서도 어찌할수업슬것은 이미 에디오피아戰爭에 試驗된것이라는 見解가 有力하다 以上의 見地에서 野黨方面은 蘇聯政府를 包含한 反侵略大同盟結成을 極力主張하고잇스나 英國銀行及 財界側은 蘇聯政府의協力에 絕對反對의態度를보이고잇다 체임벌린首相의演說中 議席에서『蘇聯과는어찌될것인가』라는 嘲弄이나온데對하야 체임벌린首相은 暫間考慮한後『羅馬尼亞、波蘭兩國政府의反對는遺憾이나 英國으로서는 어떠한 이데올로기的偏見도 가지지안헛다』는旨를 闡明한바 右闡明은 말하지안흔것이 조흘번하엿다 丁抹, 유고슬라비아兩國政府에對하야 英國政府가 何等保障도주지안코잇는關係上 此等諸國이 다음危機의發火點이되지안홀가하는觀測이 有力하다 要컨대 체임벌린首相 今回의聲明은 結局 歐洲政局의 危機緩和에는 何等의貢獻도 업섯다는것이 各方面의一致한見解다 (寫眞은 英체임벌린首相)

重慶政府 建設公債條令公布

【香港十四日發同盟】 重慶政府는 十二日 政府令으로 [illegible]建設公債條例를 公布하엿다 同公債는 民國二十八年度建設公債라하야 西南西北 各地方建設事業資金에 充當할것으로 額面六億元을 二期에分하야 來四月一日及 六月一日 各三億元을發行 民國五十五年에 償還하는것이다

戰時低物價政策 經濟閣僚協議

【東京電話同盟】 外務司法兩省을 除한 經濟閣僚는 十四日 閣議散會後會合 近近 中央物價委員會에서 戰時低物價政策의 根本對策에 決定되게되므로 그實施準備에對하야 各種으로協議하엿다

對日經濟措置考慮
피米外交委員長言明

【華盛頓十三日發同盟】 上院外交委員會는 피트만中立法案을 中心으로 連日公聽會를開催하고잇는데 十三日의 公聽會에서 피트만委員長은 對日經濟措置를考慮中인 旨를左와如히 言明하야 매우注目되고잇다

余는日本을九國條約違反으로서 取扱할方針을 支持한다 余는 目下 米國의 在支權益을 日本이 이以上 侵害함을 阻止하기 爲하야 米國政府가 採用할수잇는 經濟措置를考慮中이다 米國政府가 九國條約을問題로하야 單獨으로 日本과交涉할수업다는理由는업다

右 피트만外交委員長의 言明은 速히 對日輸出禁止法案을 提出한境遇 이에對한 輿論의反響을打診한것이라고보여 注目되고잇다 (寫眞은 피트만氏)

米、四萬五千噸級 主力艦建造

【華盛頓十三日發同盟】 米國海軍은前者 世界最大의 超弩級艦四萬五千噸級을 建造하기로 決定하야 센세이슌을 이르키엇는데 其後建艦設計에 多少變更을加한模樣으로 十三日UP通信社華盛頓支局이 미들만한 側으로부터 어든情報라하야 傳하는바에 依하면 米國新艦은 四萬五千噸級主力艦에 十八吋砲를 裝備하는 當初의 設計를 中止하고 오로지速力에 重點을 두기로되어主力艦의 速度는 現存 主力艦의 最高速度二十一노트三 米國海軍의快巡洋艦의 三十三노트를 凌駕하야 三十五노트以上의 快速을 가지게되리라고 報道하고잇다

米、要港防備强化에 四千五百萬弗可決

【華盛頓十三日發同盟】 米國下院은 十三日 過般來 審議中인 海軍要港部艦隊의 沿岸防備强化案을 表決로하지안코 可決한後 即時上院에廻附하엿다 右沿岸防備强化案은 四千五百萬弗로써 各地海軍要港部의 沿岸防備計畫實施를 豫定한것으로 主要內容은 左와如하다 (單位千弗)

一、布哇眞珠灣乾船渠建造設其他 一六、六〇九

一、加州오-크랜드軍需品貯藏所建造 六、五〇〇

一、南클리라이나파리島防備設 三、八一八

一、華盛頓州뷰젯드사운드島防備强化案 三、〇〇〇

獨逸海軍大演習과 英海軍消息通談

【倫敦十三日發同盟】 獨逸政府가 西班牙近海에서 春季海軍演習을 하기로 決定한것은 時局關係로 英國官邊의 神經을 銳敏케하고잇는바 倫敦海軍 消息通에서는 十三日 獨逸海軍演習의意義를重視하고 左와如히 말하엿다

프랑코政權의 防共協定締結을 機會로 獨逸에對하야 戰爭勃發의境遇 西班牙港灣의 自由使用을 許可한다는 密約을하엿다는風說도 잇는니만치 獨逸政府 今回의處置는 政治的軍事的으로 相當히 重要視할必要가 잇다 一方 지브랄타르根據地는 水陸兩方으로 鐵壁가튼防備陣을構成하고잇스며 特히 最近根據地의 一部를改修하야 防備의近代化를完了하엿스므로 防備上少毫도不安이업다

天皇陛下께옵서 靖國神社臨時大祭(二十五日)에行幸

【東京電話同盟】 天皇陛下께옵서는 護國의英靈 一萬三百九十柱를 合祀하야奉行할 靖國神社臨時大祭에際하야 廿五日午前十時宮城 御出門 同神社에行幸하옵실 旨 十四日 仰出하게시옵섯다 陛下께옵서는 御軍裝으로 百武侍從長 御陪乘의 略式鹵簿로 宮城御出門 同神社境內에는 特히御徐行하옵시사 遺族의奉拜를 바드옵실터이라고 拜聞는바 午前十時十五分 親히御玉串을드사 英靈에 御直拜하옵시고 同廿分 同神社御發 還幸하옵실 御豫定이라고 承聞된다

皇太后陛下 十七日宮城에行啓

【東京電話同盟】 皇太后陛下께옵서는 來十七日午前十一時三十分

大宮御所 御出門 宮城에 行啓하옵실旨 十四日 仰附가게시옵섯다 皇后陛下와 御對面하시고 淸宮殿下와도 처음 御對面하옵실 御豫定으로 午餐을 가치하옵신後 御團欒 午後二時半 宮城御出門 還啓하옵실 御豫定으로承聞된다

皇太子殿下 新宿御苑에行啓

【東京電話同盟】 皇太子殿下께서는 十四日 石川傅育官以下를다리시고 午前十時 赤坂東宮假御所를 御出門하신다음 新宿御苑에行啓하시와 櫻花亂發한 御苑

今事變論功行賞 第九、十回分不日發表

【東京電話同盟】 護國의 英靈을 合祀하는 靖國神社 臨時大祭를압두고 賞勳局에서는 支那事變第九 第十兩回의 論功行賞을發表코저 急히하고잇는바 第九回는陸軍關係者戰死將兵三千百名에 及할豫定으로來週初에 御裁可를 仰하야十八日頃發表키로되엇다 그리고第十回行賞은 느저도 臨時大祭中으로 發表될것인바 第十回는陸海軍關係六、七千名에 達할豫定이라한다

深澤師團長謹話 師團長會議後歸任한

【二十師團報道部 四月十三日午後四時五十分發表】 今般東京에서 開催된 師團長會議에 參列하여 遲滯업시終了하고 只今歸團하엿다 聖戰第三年째의 會議는 緊張裡에 進行 皇軍의使命達成에 一層邁進할 決意를 더욱堅固히하엿다

軍狀上奏에는 特히朝鮮의 特別志願兵現狀及 將來에 關하야 詳細히 言上한바 大元帥陛下께옵서는 至極히御滿悅하옵시는 御模樣을 奉拜하고 恐懼感激하엿다 顧컨대 志願兵은 聖恩의 洪大無邊함을 생각코 益益自重勵勉하며 特히實戰場에 臨함에 際하야는 勇敢奮鬪하야 盡忠報公의 實을擧揚함에 期待하야 마지안는바이다

內름자로 興味게시게 御覽하시고 正午御苑內에서 御晝餐을잡수신後 午後도 側近을御相對로 질겁게노시다가 午後二時御苑을 御發還啓하섯다

五百機를第一線에? 支那側、空軍再建을豪語

【上海十四日發同盟】 國府政府空軍은 最大消滅을 傳하고잇스면서도 蘭州昆明等을 基地로 着着補充再建을 圖謀하고잇는바 重慶으로부터의 支那側 宣傳에依하면 再建空軍은 漸次그態勢를 整備近近五百機를 第一線에 내세울用意가잇다고 豫示하고잇다 即右報道에 依하면 戰鬪機百機其他二百機合計三百機의 飛行機를所持하고잇는바 最近에는 蘇聯으로부터 百機를購入 蘭州에 到着하고 또最近에는 緬甸國境에 가까운 雲南省某地에 米國資本이 參加한 飛機工場을 設立 그리고 昆明附近及 成都에는 飛行機修繕工場을 設置한바 雲南省南川에는 새로飛機工場을 建設 飛行機部分品製作에 從事하고 잇다고 報道하고잇다

滿洲國에歸順 第十軍長王蔭武

【新京十四日發同盟】 앞서부터依蘭縣, 興隆鎭方面에서 猛威를떨치던 第十軍長王蔭武는 日滿軍의 猛追로 最近 마침내 部下三十名과함께 歸順을 提議한 旨 十四日 勃利縣으로부터 治安部에 入電이잇섯다 그리고王蔭武의 歸順에 觸發하야 第五第九兩軍도 近近 歸順할것으로 觀測된다

夏縣東北方頑敵 漸次後方으로敗走

【○○基地十四日發同盟】 陸의荒鷲 原口部隊는 十四日朝來 敵第十二師가 我岩切部隊에對하야 頑强히抵抗하고잇는 夏縣東北方 周村에서 爆擊을敢行 敵을連日의爆擊에 多大損害를입고 漸次後方山岳地帶로向하야 敗走中이다

支那側十六歲前後 少年軍을編成

【上海十四日發同盟】 南昌南方萬家山附近에서 十一日 捕虜로된敵第七十九師第三團准尉張演明의 말에依하면 目下南昌南方第二守備線에는 第十六師를爲始 第七十九師 第十七師及 第八十二師의 一部가 駐屯陣地增强에當하고잇다 그리고 敵軍首腦部는 窮餘의一策으로 最近자주江西省南方地區에서 十六歲前後의少年軍을編成에當하고잇다

蘇聯軍艦八隻 黑海發極東에

【이스탄불十三日發同盟】 獨逸DNB通信社 이스탄불支局에 드러온情報에依하면 最近다넬스海峽을 通過한 蘇聯軍艦八隻이 黑海로부터 極東에向한 事實이 確認되엇다 이軍艦들은 最近兩夜에亘하야 夜間完全한 消燈을 實施하고 黑海로부터 다넬스海峽을 通過하야 地中海로드러간것으로 그行方은 極東이라고 미더지고잇다 最近黑海의 蘇聯海軍根據地를 出發한軍艦은 이것을合計하면 合計十二隻에 達한다고 觀測된다 出動한艦名等은 一切不明하다

中南支方面戰況

【上海十四日發同盟】 艦隊報道部午後四時發表

一、中支方面에잇어서 海軍航空隊는 昨十三日 鄱陽湖東岸湖口로부터 婺昌에이르는 揚子江東南地區一帶에亘한 敵據點에對하야 偵察攻擊을 實施하고 走馬坂 南陵을 爆擊하야 南陵에서는 軍需倉庫를粉碎하엿다

二、南支方面戰況

가、飯田中佐의 指揮하는 海軍航空隊의 精銳○○機는 昨十三日夕陽 雲을헤치고 長驅하야 雲南省蒙自上空에 出現한다음 停車場市街地軍事施設及 飛行場을 爆擊하고 地上에잇던 有力한 敵機五機를 炎擊又는 破損하야 甚大한損害를주고 全機悠悠히 歸還하엿다

나、海軍飛行隊一部는 海南島掃蕩戰에從事中인 陸軍部隊에 協力하고잇고 十二日에는 土來, 澄邁, 福山市를 攻擊하야 大損害를주엇다

다 또空中에는 敵戰鬪機一機가出現하엿스나 我有力部隊의 猛進에 急히避走하엿다

澄邁縣城占領

【海口十四日發同盟】 十二日 澄邁北方復山市를攻略한 秋富部隊는 十三日 銳鋒을轉하야 澄邁縣城에서 頑强히抵抗하는 三百의敵을擊破 同日夕刻 澄邁縣城

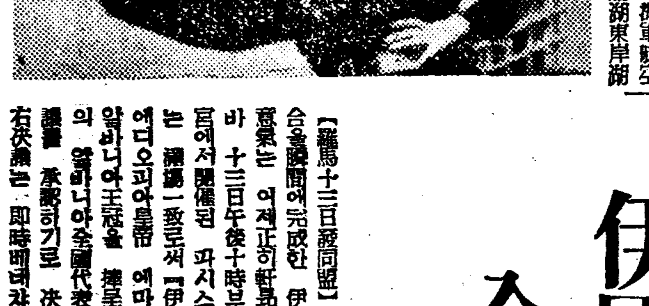

"伊國의繼續前進을 全世界는銘記하라" 파시스트大評議會 席上무首相의大熱辯

【羅馬十三日發同盟】 알바니아併合을瞬間에完成한 伊太利國民의 意氣는 이제正히軒昂한바가잇는바 十三日午後十時부터 베네챠宮에서開催된 파시스트大評議會는 劈頭一致로써『伊太利國王及에디오피아皇帝 에마누엘三世께 알바니아王冠을 捧呈한다』는旨를 議決 承認하기로 決議하는 即時베네챠宮前廣場에 集合한 無慮二十五萬의市民에게 發表되고 뒤이어 못솔리니首相이 발코니에出現하야 得意의雄辯을 吐하엿다

方今我等의 目前에 展開되고잇는歷史的事件은 모두伊太利國民의 決意의 偉大한힘의 結晶이다 我等에게 好意를보이는 國民에게는 我等도 好意를보일것이며 我等에게 敵意를가진 國民에게 對하여는 我等도 明白且斷乎한 敵意를持續할것이다

我等은 昨日이나 明日이나또는 如何한 時에나 어디까지라도 前進을 繼續하는者란것을 全世界는 銘記하여야할것이다

라고 絶叫하매 熱狂한 市民은 伊太利가 晝夜努力하고잇는 偉大한事業을 盟邦獨逸과 共同으로 達成하기爲하야 世界各國에 容喙하지말기를 要求한다 어찌하면은 시치켜!라고紹叫하면서 非常히興奮하엿다 못솔리니 首相은다 佛國各 에코르니亞及아비스아를 두고 攻擊等의 實際 歡呼로答하야 年前 아디스아베바入城前夜의 世界的壯觀을呈하엿다 (寫眞은 무伊首相)

히總統重大演說 第五十回誕辰記念日에

【東京電話同盟】 【伯林十三日發同盟】 히틀러總統은 來二十日의 第五十回誕辰記念日에際하야 獨逸國會議員의將來에 關하야 重大演說을할 豫定이라는바 政府系크리엘통은 自由市의 獨逸人도總統의演說에 呼應하야 二十日의記念日에 大示威運動을하기로 決定하엿다 이와同時에 단치히議會의 나치스派議員은 集會를開催하고

一、단치히駐在聯盟高等辦務官브룩크할트氏의罷免

一、獨逸과단치히自由市와의精神的聯携確立

一、단치히 自由市의 法的地位를 最終的으로 決定하기爲하야 獨逸과의交涉을 開始할것의 三項目을 要求하지안흘가한다

米穀配給統制法 廿日부터一部施行

【東京電話同盟】 十日의定例閣議에서米穀配給統制法의 一部施行에關한 勅令案을 決定하야 來

今日本紙朝刊 夕刊合十六面

人事·集會

▲秦華文氏(滿洲國內務局參事官) 十六日午後二時五十分 京城驛着列車로入京豫定

板垣陸相關西視察

【東京電話同盟】 板垣陸相은 十五日午前七時 羽田發空路로가서 西部防衛司令部、憲兵隊等을 巡視한 다음 小倉工廠, 八幡製鐵所等을 視察하고 同地에서 一泊 十六日午前八時 福岡發飛行機로 同十一時 大阪着 中部防衛司令部、憲兵隊、大阪工廠 住友伸銅所等을 視察 十七日午前十一時大阪發 歸京할豫定이다

廿日부터 東京에서 開催될 第二十九回 日本醫學會는 左의 二十日頃 日本醫學 會로 [illegible] 하야 開會를 [illegible]하기로 되엿다

地方長官異動 十七日閣議서決定

【東京電話同盟】 地方長官異動에對하야는 目下木戶內相이 中心으로 銓衡을進行하고잇섯는바 一兩日中으로 本案을 終了하게될것이므로 木戶內相은 十四日閣議終了後 平沼首相과 會見하고 右銓衡經過에 對하야 報告 十七日臨時閣議에서 正式決定키로협議를 求하엿다

田中憲兵司令官 全鮮視察次入京

全鮮의 管下를 初巡閱하고저 東京에서 來鮮한 憲兵司令官 田中靜壹中將은 師團長會議에서 歸任하는 深澤第二十師團長과 同伴하야 十四日午後一時三十五分 京城驛着列車로 岡本中將 朝鮮憲兵隊司令官 三浦警務局長 關係者多數의 出迎을 밧고 入城하엿는데 驛頭會見에서 如左히말하엿다

『朝鮮視察은 처음이다 이번 滿洲로 가는途中 京城에서 一泊한다음 이어서 朝鮮의 管下各隊를 보는데約二十日間 全鮮 憲兵의 잇는곳은 全部視察할 예정이다 非常時局에 僅少한 兵力이나마 어데까지 憲兵으로서의 役割을 遂行해주기 바란다 그러고 同司令官은 直時 軍司令部 總督府 憲兵隊司令部를 訪問한後 朝鮮호텔에 二泊하고 十六日北行할豫定이다

◇…戰車隊의 沿岸光景（中支戰線에서）…◇

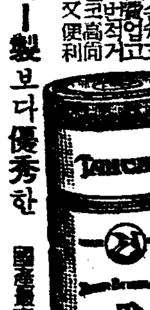

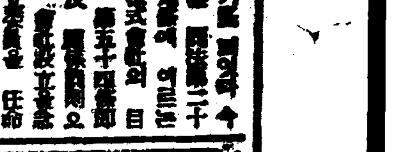

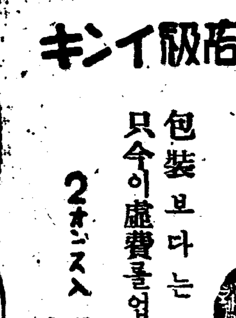

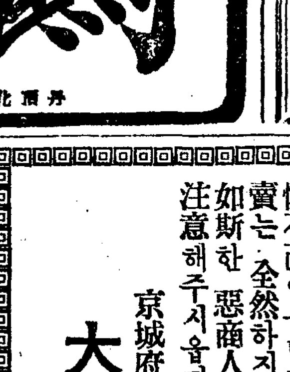

京城府告示第八十一號
昭和十四年四月一日現在에依하야調製한京城府會議員選擧人名簿를 四月二十一日부터四月二十七日까지七日間每日午前九時로부터午後四時까지京城府廳에서關係者의縱覽에供함
昭和十四年四月十五日 京城府尹 高橋敏

觀衆三萬……

新銳를물리친"貫錄"

本社主催 都市對抗蹴球 一 優勝圈內에突入戰

第一回戰績

京城4 開城0

【前1-0】【後3-0】

【第三天】京城對開城戰은 이어서 同一時五十分부터 片茂奎(主) 車光明 李泰鎬(線)三氏審判下에 京城先蹴으로 開始되엇는데 前半十二分에 京城의FW陣은 [illegible] 開城陣의圈前까지 內薄하엿스나 HB陣의 [illegible] 十六分에 京城軍 [illegible] 四點을리ー

新義州3 木浦0

大邱5 鐵原1

[illegible]

傳統과覇氣로

激戰이豫想되는今日

부사수최와조선축구협회주최의 도시대항축구의제일일째는 오후에 드러가면서부터 점점더 경기는 가경에드러가서 묘기와 숙달파 유란전의연속으로 관중을끗까지 회여잡고야말엇섯다

이러케해서 이날의경기는 마지막까지 대구대 철원전(大邱對鐵原戰)으로써 힘쭈의백열전으로 원만히 마치엇는데그결과 평양(平壤) 원산(元山) 경성(京城) 함흥(咸興) 신의주(新義州) 대구(大邱)등 주린고주린 강팀만이 오늘십오일 제이회전에 출전케되어잇다 이들은 모두 제일회전에서 상대편을 흡우두대영 흡은도 오대영, 사대영으로 이러케 완전히 영패케한 강호중 강호들 뿐이니만치 오늘의 경기는 어제에굉장한 묘기의열전을 보여줄것은 의심업다

영예의패권을향하야 불진하는 여덟팀의 제이회전이 금십오일 오후한시부터 열리게 되엇는데 벽두에 대치할 평양(平壤)과광주(廣州)전은 축구왕도 평양이 비록 길너내인 명선수들을 함흥에 보내다하여도 그전통으로 활만하야 작일에 판북의강호영흥(永興)을 구대영이란 어청난 스코어로 물리치고 래연자약하야잇서 시합광주는 문제업시누를것으로보이나 광주의 수격전이 볼만할것이다 다음은 경기를 함흥(咸興)대신의주(新義州)전은 만도팬의 주목을 이끌고 도이천(利川)을 오대영으로 이겨서 외기잇고 흡직한 원산(元山)은 경성군과 대전케되엇는데 초출전의 원산으로서는 사력을다하야 [illegible] 이날흥미를 이끌 [illegible] 로 대구(大邱)와 수원(水原)의 대전은 대구의우세를 예상케하나 수원도 순순케 넘어지지는 안켓다는 투지로 활약할터이다 이리하야 대여동장할터이다 이리하야 케임은 갈수록 흥미진진하야 갈뿐이다

會場雜觀

어제까지 찌푸려젓던 날세가 이상스럽게도 대회당일에는 훌적개이고 잇다금 회장에 돌려세운 깃발이 겨우 하느적거릴만큼 바람이업섯다……○……구경이라면 밥흘굶어가면서도 따라붓치는 서울사람이여서 그런게안이라 고향떠나온지 오랜도회사람들이 오래간만에 나도 고향잇다고 나서볼가하고 뭇이 한사제메하고 모여드는편은 스탠드를 무너버리엿다……○……편이란 스탠드에 안는것보러 축구구경이란 [illegible]

今日의 對陣

1 廣州對平壤(午後一時)
2 元山對京城(同二時二十分)
3 咸興對新義州(同三時四十分)
4 水原對大邱(同五時)

[illegible]

商品規格을뜨더고처

公定價格을謀避

加工의手段으로價格을더밧는奸商들은

脫法行爲로斷定處罰

최근강조되고잇는 공정가격은 일반대중생활이 자못 가빠게되어가는데 총독부에서는 물까를 억압하기위하야 공정가격을실시하고는잇스나 수업는여러가지 상품중에 현재 공정가격이 실시되어잇는것은 겨우 그일부분에 지나지안허서 아직공정가격이 실시되지안흔 물까는 제멋대로 폭등하거나 하야 대중생활을 위협하고잇슬뿐더러 어디까지나 모리(謀利)에는 눈이밝은 상인들중에는 이미 공정가격이 실시되어잇는 물품에까지 교묘한수단으로 분외의 값으로 판매하고잇는 중대한 현상이 최근 현저히 나타나고잇다 즉 공정가격이 실시된 물품을 그공정가격이상으로 일로 일리라도 비싸게 팔때에는 물론 폭리취체규측에 걸려서 일년이하징역 또는 오천원이하의 벌금을 밧게되므로 이러한 에걸리지안코 공정가격 이상으로 팔수잇는도리가 업는가하야 생각해낸것이 어떤 공정가격이 실시된 상품에다가 다소의 가공을하야 그공정가격의 규격(規格)을 버서나게 만들어서 이를 제마음대로의 비싼갑스로 판매하는것이다 이것은 가령 세포(細布)를 마전한다든지 목탄(木炭)에 약품을처서 약간 그품질을 다르게 하는동시에 그중량을 무겁게한다든지 이밧게도일반상품에 약간 장식가튼 가공을한다든지 하는것으로 최근각종상품에 이러한 현상이 일어나고잇다 이사실을 알아채린총독부에서는 법망을교묘하게 피하려는 악질의 탈법행위라고단정하고 전조선 경제경찰을 동원하야 이러한 악덕상인들은 공정가격위반중에도 제일악질로치하고져 방금엄중경계중이다

鴨江水電埋沒地住民

海南鹽田에移住

專賣局에서百戶收容

압록강수력전기공사 (鴨江水電工事)때문에 구치는지대에사는주민들의 이주에 대하야서는 여러방면에서 여러가지로 생각하고잇섯는데 전매국에서는 염전(鹽田)으로 옴기어서 살게하야 제염종업원으로 양성하여 쓰고저 지난번에 시험해보겟다 매우 조호성적을 어뎃스므로 히 번에는 방금 만들고잇는 황해도연백군해남면(延白郡海南面)에 우선 백호를 이주시키어 염전공사에쓰고 염전이 다된다음에는 제염종업원으로 쓰기로되엇다 그리고 이주민들을 위하야 주택도세우고 학교도세워서 편안하게살도록 해주기로되엇다

"銃後는健康"

兒童愛護週間中에

衛生當局의宣傳策

총독부위생과에서는 오월이일부터 칠일까지 실시되는 아동애호주간에 사회과와 협력하야 국민건강주간을 실시하기로되엇는데 이주간중에 一, 國民保健의 增進 一, 母性乳兒의 體力向上 一, 結核, 性病豫防 [illegible]

御眞影傳達式

총독부에서는 오는 이십일 오전열시부터 정무총감실에서 경북안동농학교(安東農學校)이하 일곱학교에 어하사하신 어진영의 전달식을 거행하기로 되엇다

獻金一帖

▲서자옥(子子鹿)에서는 도어려번 국방헌금을하야 군당

밀들직한貯蓄熱

京畿道、去年度의目標를 손쉽게突破!

徹底하게非常時를認識한反映

[illegible] 삼억사천사백삼십만원을 예정하고잇서 작년십일월말현재 어억칠천사백구십칠만삼천원 [illegible] 사천원의 의목표 유천만원을 늘리하기 백십식구만사천원 즉 일천만원 기까득기 예정액수를 돌파하고 잇는실정이어서 비상시하도민의 저축열을 여실히 나타내주고잇다

소요가제號

第六航程快翔

【東京電話同盟】이란으로 가는 『소요가제』호는 십사일오전여섯시오십오분에 『카라치』를 떠나서 『마리스』로가는도중 『자스크』에서 가솔링을너코 이천팔십키로의 여섯번째 코—쓰로 십사일중에 나를 예정이다 지금까지의 평균시속 이백칠십키로대로 나른다면 세시간후인오후 두서(이하는 일본시간)에는 『자스크』에다어서 기름을너은후 오후세시에 거기를떠나 『바스라』 도착은 오후일곱시반쯤될터이고 『바스라』—『테헤란』사

朝鮮禮讚一席

東洋學의世界的研究家

『안』氏昨日入京

동양고고학 인류학의 세계적 연구가로 현재천진공상학원(天津工商學院)에서 교편을 잡고잇는 안리베로나—르씨는 룸연작십삼일오후 내지의 학술강연여행을마치고 경성에 나타나다 십삼일 경성지방법원민사부에 소장이 접수되엇는데 [illegible] 는 경기도 양주군진접면내각리(楊州郡榛接面內角里) 박수길(朴壽吉)외 두명이 백팔십원의 손해배상을 청구한

"사람죽엿스니

遺族扶養料를"

朝日택씨를걸어提訴

[illegible] 원고박수길의부친 조경팽의남편 박수명(朴壽明)은 황금정(黃金町)사정목 제지원료상대흥상점(大興商店)점원으로 잇섯는데 작년십이월십일 아침 [illegible]

『조선은 현재는 아름다운곳이며 예전은 훌륭한곳이엇습니다 여행의 예정은 조선의 일단을 발표하엿다 다 씨는지금 여장을 명치정천선서의 일장가업스므로 가이곳에잇는 사흘동안을 최한 기자에게 다음과가티 백발대한이로 이용하야 조선의풍속 의오단에 미소를 품으며 말한 학을 더욱 살피려합니다』

[illegible] 이는 겨우 일천백오십키로밧게 안되어 십오일에는 『바그닷드』 도착은 예정파가티 십륙일오전 중으로 될것이다

今日이란着

【東京電話同盟】십사일 소요가제호의 대구보정부대표(大久保政府代表)로부터의 전보에의하면 예정을하루 줄여서 십오일 오전열시 (일본시간오후세시)본처지 이란에 도착할예정이다

鐵物賊

십삼일오후네시쯤 부내강기정(岡崎町) 칠십오번지 아플운형발지음 자전거에 가마니를싣고 가는자가잇스므로 수상히 여기고불저 로인치한후 취조한 결과 이는 삼판통(三坂通)일백팔십칠번지 임남순(任男淳)(二一)으로 동정입백질십류번지 황옥철공소(荒玉鐵工所)에 다니는것을 기화로동창고에서 철재시까 십여원어치를

銀房職工悲觀自殺

부내수은정(壽銀町)산음예천치오번지은 방직공 이봉학(李鳳學)(二七)은 십사일오전네시쯤 자기방에서 전정에다 허리끈으로목을매 죽엇는데원인은 혜자살한것이 엿다 [illegible]

京大와京女兩軍

延專進明에게屈服

來征軍一戰二敗의戰績

大日本籠球協會朝鮮支部主催…招聘 籠球戰 第二日의 京都高女對進明高女戰과 京都帝大對延禧專門戰은 十四日午後四時十六分부터 京城運動場에서 열렷는바 當日의 戰績은 다음과가티 進明은前半戰에 京都에게 壓倒되더니 後半戰에 드러가 進明軍 猛然積極的攻勢에나아가 珍客 京女를누르고 二十四對十의大差로 凱歌를올리어 [illegible]

延專35 (19…16 16…15) 31 京大

【審判=亚漢秀, 宋基宇兩氏】

反	後	前	【延專】			【京大】	前	後	反
2	10	10	朴(東大)	F		田	7	9	1
1	0	5	李(光雨)			野	0	0	0
0	0	0	洪(淳)			口	1	2	2
2	2	0	尹永喆	G		鮫	2	0	0
						瀬	0	0	0
1	2	0	方(元)	G		原	2	1	1
0	0	0	朴(鐵)			小	3	0	1
3	5	1	金			加 松	0	4	0
9	19	16					15	16	5

進明24 (19…5 2…8) 10 京女

【審判=林東洙、李文鎬兩氏】

反	後	前	【進明】		【京女】	前	後	反
0	0	0	柳	F	本	6	0	1
1	4	0	馬		林	0	0	0
0	4	0	金		中村	0	0	0
1	6	1	尹己重	C	寺内	2	2	3
0	2	2	安玉喜	G	鈴木	0	0	0
					柴崎	0	0	0
0	3	2	朴晶玉		宮本	0	0	2
2	19	5				8	2	6

로 마치니 스코어는 三十五對三十一이란 두골差로 延專軍이 快勝하엿다 이날 京大는 花形松井君도 參戰하야 奮鬪하엿스나 延專파이브의 正確한投射에 놀려서 또다시敗恨의눈물을 먹음엇다 이로써 京大와 京女는 二戰二敗의 戰績을 남기엇다

東拳 朝拳 對抗戰

今夜本社講堂서

全朝鮮拳闘聯盟主催의 第一回 東城三大拳闘俱樂部의 東拳對朝拳(十五日)朝拳對 靑澄(卄一日) 靑拳對東拳(卄九日)等의 리ー그 戰은 每夜七時부터 太平通朝鮮日報社大講堂에서 擧行하게되엿는데 第一日인 朝拳對東拳戰은 十五日午後七時에 擧行할터인데 入場料는 一般五十錢 學生三十錢이라고한다

大電話線計畫

京城↑↓圖們間北朝鮮橫斷

二百萬圓으로明年完工

【元山】북조선의약진파 만주국의 융흥 대내대외의 제반정세에의하여 전화선의 이용가치는 점점더커지고잇는데 이에 금번체신당국은 북조선을 횡단할 경성 도문간(京城—圖們)직통전화선의 가설을계획하고 이백만원의 거액을던저 착수할터이라고한다 그런데 금년도 청진(淸津)까지 실회선을 가설하고 명년도에 도문까지 완성할예정이라는바 요즘 급속히 발전하고잇는 북조선 여러공사의 공사도 체신당국은 크게 활용하리라는 금액 가설을 완료하는 [illegible]

▲四月十五日(土曜)陰二月二十六日◆壬午壬午◆日出午前六時一分◆日南中午後零時三十四分◆日入午後七時八分
▲滿潮 午前三時二十三分 午後十三時十七分
▲干潮 午前九時十九分 午後二時十五分

天氣 晴

利殖의秘訣

돈이돈을난다

[illegible]

地方뒤宿所

[illegible]

廣告

에취세ー

생명이잇스면 호흡을 한다 호흡기관에 병이 잇스면 고통은 물론 호흡기병을 속히 치료합시다 이오 오래못산다 호

해소·기침담엔

감기로 기침만하야도 목이아프고골이쏘다지고 괴로운대 해소기침병으로 오래 고생하면 감수한다 심하면 무서운 폐병폐염이되여 위험하게된다 그런대 다른기침약은대개일시적이오 병이 근치안된다 신성당 에치세ー는수십 년연구하야 신발명한세계에서 유명한선약으로 보통기침은 당장에목효가잇고 해소, 천식, 만성기관지 가다루, 경해, 기관지농루 기관지확장 백일해등에 신효하고폐병기침에도 천하에또업는 신효한약입니다 약은 한약인대물약보다 몃배속히납니다

일주일이면운권청천

곳 담이 순하고 숨이안차고 기침은 당장에 굿처서 기관이건강하게 되므로 수십년된 해소가 일주일에 대효를보니 얼마안된 해소기침은 몃칠안에 아조 깨끗하게 치료됩니다

해소 기침

일각의 지체는 십년의후회

책임조제니 만일 무효면 엇더한책임이든지집니다

고통마사고 일각이라도속히 에치세ー를쓰시고 건강행복을누리시오

가약

왼고용오원
중고용삼원
중중용이원
송료선금 십오전
대금인환삼십오전
백이십하면오원짜리가좃습니다

京城西大門入口 (나무키이큰일제)

五百萬圓

發賣元 神崎神聖堂藥品直輸入株式會社

私書函西大門第二號 光化門第四五號

電話光化門 三四〇 三〇九七 三〇九七

振替京城九五〇〇番

永興

女人의黑髮은한낫한낫 千金의 價値가 잇다!
게다가그價値를倍加 시키는キンツル香油!

金鶴香油

株式會社野村商店

鐵原

天眞 熊膽丸

效能槪說

다음과 가튼症勢가잇는분에게 特히神速한效果가잇습니다!!

一、心臟이衰弱하야 조금만일에 걱정을심히하며 또는놀래기잘하는분
一、元氣가不足하야 感氣가잘걸니시는분
一、腎虛腰痛과 遺精多夢으로因하야 元氣가 漸漸衰弱하는분
一、憂愁思慮가過多하야 精神이昏迷하고 머리가무거워記憶力이衰退하는분
一、早老症狀이잇고 長壽못할徵兆가잇는분
一、四肢가 느른하며 身熱이개이지아니하야 顔色이蒼白한분
一、飮食을 조금만먹어도 가삼에꼭매달린것가트며 恒常배가불러 포만증이심한분
一、年久月深한滯症과 ?症으로 苦痛하는분
一、過食後、飮食調節이不充分하메따라 무서운胃腸病에걸린분
一、오랜瘀血症으로、座而待死하는분
一、口味가 一切업고 原因모르는 속병으로 厭世症이잇는분
一、가삼이답답하면서 헛구역과트림이심한분
一、急性或은慢性의吐瀉霍亂으로苦痛하여보는분
一、其外産前産後의産母에게强壯劑로 使用하야도効力迅速합니다

全國有名藥房에서販賣함
近處藥房에、업거든、直接本舖로注文하시요!

藥價
一劑 九圓
德用品 壹圓
試用品 壹圓貳拾錢

大阪市十三東之町二ノ二〇
本舖 天眞堂藥房
電話北六〇三六番
振替大阪七八九五九番

平壤

モルヒネ中毒最新治療劑

福 モナール 모나―루

모루히네中毒症가든 原因이一定하잔은것에 單味藥物을쓸지라도 効力업는경우가 적지안은것 또는 그러한 治療劑에 習慣으로된結果 效力이 充分하잔어서 辛苦하는것은 日常 經驗하는바어겟지요
어러할때에 福모나―루와가튼 綜合的으로 奏效하는藥劑를 골라주십시요
참기어려운禁斷症狀의苦痛을緩解하고 生成된異常物質의排出을促進함、따라서 常用麻痺藥의慾求量을減하고 一方中毒에原因한 副作症狀을好轉시켜서 그中毒症狀을治癒시킴 (未使用者乞試用)
(注射劑各種)

適應症
モルヒネ、ヘロイン、阿片 ペントポン、コカイン等其他同類似麻醉藥の中毒症

文獻欣呈

元製造 順天堂醫化學研究所
元賣 田邊五兵衛商店
大阪市東區道修町

利川

ドクトリ丸 (도구도리환)
体毒에 (체독에)
商標

主治
體內의諸毒을업새고 便通을조케함
◎黴毒(매독)◎瘡毒(창병)◎胎毒◎癩病◎下疳◎가래톳
◎骨痛◎천페◎雁瘡◎가려움◎頭顔鼻의發疹◎楊梅瘡
◎瘰癧◎五痔◎黴毒痛(所謂痂痛)
△便通이나뿐사람은持藥으로서毎日一包式服用해주십시요 但十歲以下는胎毒업새는小兒ドクトリ丸을쓰십시요

藥價
五十錢、壹圓
貳圓、參圓
五圓、拾圓
各地藥店에잇음

本舖 大阪市西ノ橋 本林丁子堂
振替大阪一五一二番

구두를튼튼하게하는 H.H.H
最高級品

サンエッチ靴クリーム (삼엣취 크림)

新義州

新藤商店
本舖 東京·大阪

木浦

タンゴドーラン (탕고도―랑)

훌륭하지요!
タンゴの健康美에요!
크림·化粧水·이것저것할것업시一品化粧으로써簡單하고急速하게봄의魅力이생겨요!

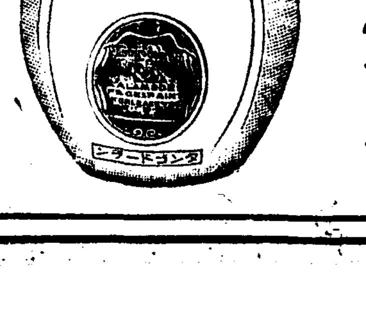

化粧을질겁게하는!
固形タンゴドーラン
•本品은至今까지의가루白粉과가티•쓰다지거나날지안어서•무릅을더럽히지안코•固形의固形된便用感은석能率的이어서•活動하는近代女性의化粧을한층더질겁게합니다!

株式會社·宇野達之助商會·東京·大阪

眞 都市対抗蹴球大會

規定

品
三等(十人)
四等(五人)

豪壯! 第二回 全朝鮮都市

畵報

中央은 大會場全景 左上으로
式·入場式에서 各팀의 行進·右上
렌드의 大觀衆·中央左下는 春
中央右는 場外로넘처가는 觀

優勝은 [illegible] 第二回全鮮都市對抗

懸賞規定

…市對抗蹴球大會의 偉觀

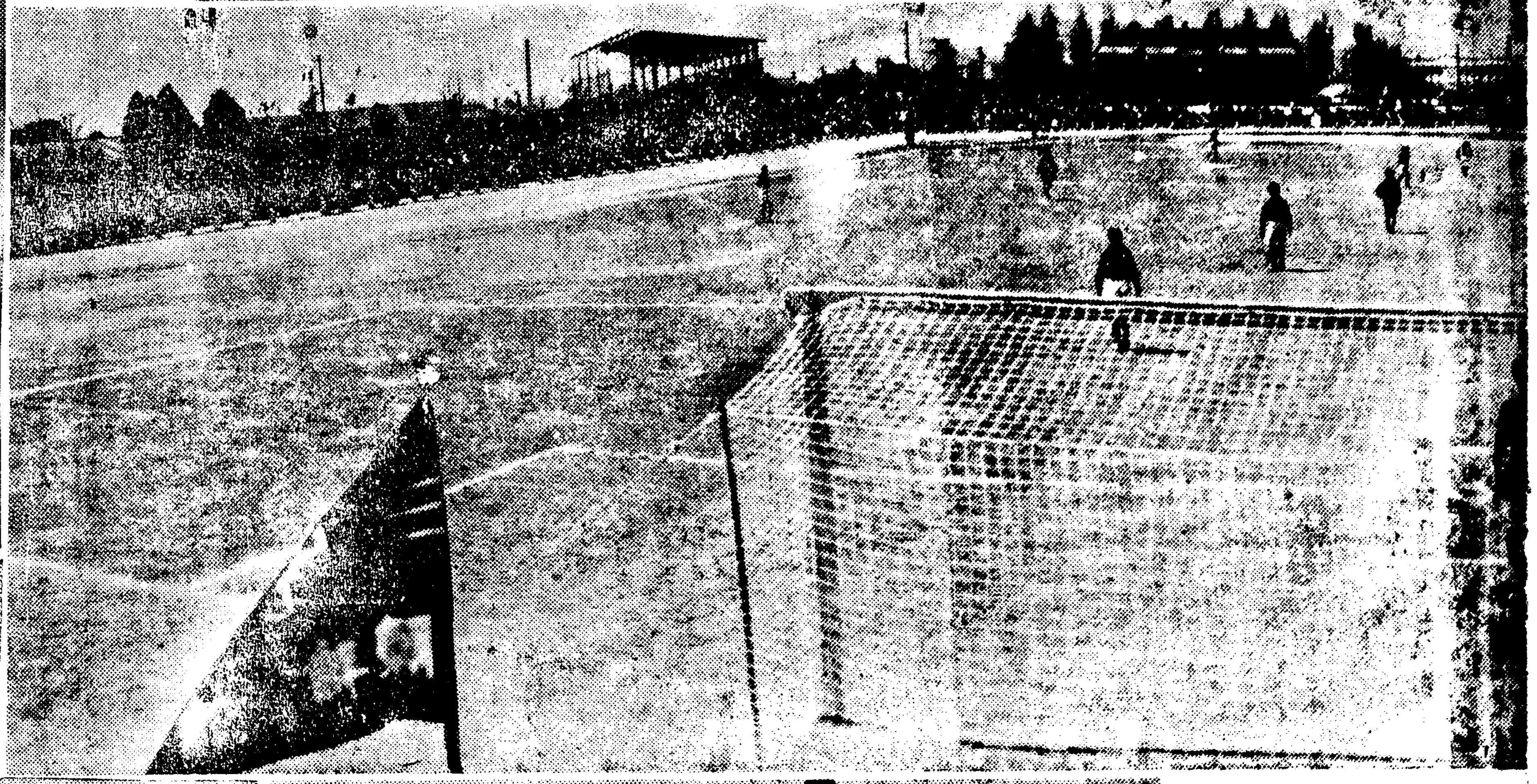

說明

…부터 昨年優勝팀 優勝旗返還
…의로부터 白熱된 競技光景一面·스
…에 急造된 …을 만들어온 觀衆
…下段全段은 參加팀 一同

武田發賣

最も學理的인 榮養强壯劑

ポリタミン

포리타민

主成分은…… 아미노酸과 비타민B

病中病後 衰弱患者 虛弱小兒 發育不良 食慾不進 胃腸衰弱 產前產後 手術後의 榮養補給에

★衰弱患者와 小兒에는 蛋白質이 必要

우리의 身體는 血液과 筋肉을 爲始하야 거이 蛋白質로 되여 잇습니다、그리하야 우리는 間斷업시、이體蛋白을 消費하고 살고잇는것이며 더욱이 病에 걸린경우는 一層 그消耗가 더해지므로、充分히 蛋白質을 攝取할必要가 잇습니다。 그러나 食物中의 蛋白質은、그대로는 決코 榮養으로서 所用이 안됩니다。 반드시 胃腸에서 차침 消化作用을 밧고 最後에 アミノ酸으로 分解하야 거기서 처음으로 吸收되야 體蛋白으로 바귀여지는것입니다。

★아미노酸의 應用은 榮養의 捷徑이다

그런데 우리들이 健康한경우에는、日常의 食物中의 蛋白質이 完全히 消化되여서 아미노酸이 되지마는 病에 걸리던지 身體가 衰弱할때에는 모처럼 먹은 滋養物도 充分히 몸으로 안갑니다。 所謂 榮養强壯劑가 必要한것은、이러한 경우입니다。 따라서 榮養劑로서 第一合理的인것은 蛋白質을 消化하야、胃腸을 受苦롭게 안코 그대로 吸收되도록 이 만든 有要아미노酸의 製劑라고 할것입니다。

★어떤 優秀한 榮養强壯作用이 잇는가

以上의 榮養學理에 基한 榮養價가 豐富한 牛乳蛋白을 體內의 消化作用과 同樣의 方法에 依하야 消化한 아미노酸을 主成分으로 하고、이에 비타민B를 定量的으로 添加한것이 ポリタミン으로서 도리푸도팡、리진等 人體에 不可缺의 아미노酸을 豐富히 含有햇습니다。

❶胃腸의 消化力이、衰弱한경우에도、잘 吸收되여서 體成分을 補充하고 비타민B의 作用과 아울러 榮養을 노피고、體重을 增加합니다。

❷아미노酸은 小量으로도 細胞를 賦活하는 獨特한 作用이 잇스므로、食慾을 놀려고 或은 病에 對한 抵抗治癒力을 旺盛케 합니다。

●또 ポリタミン中의 아미노酸은、或種의 호르몬을 形成합니다。 따라서 ポリタミン은 榮養强壯劑로서 가장 學理的이며、그 實際效果와 아울러 今日의 愛用을 獲得한것입니다。

小瓶(一圓五五錢) 中瓶(二圓五〇錢) 大瓶(四圓五〇錢)

各地藥店、百貨店 藥品部에 잇슴

發賣元 株式會社 武田長兵衛商店 大阪市東區道修町

關東代理店 東京市本町 株式會社 小西新兵衛商店

製造元 大阪市十三 武田榮養化學株式會社

S.(1)189

엇더?

都市対抗蹴球大会

賞品

一等
二等
三等
四等

懸賞
一、本紙에 揭載된 十二個都市의 蹴球團으 各各 其地方의 …
全朝鮮都市對抗蹴球大會에서는 何地方팀이 優勝하겟슴니가?
一等 (一人) 日本勸業債券拾圓券二枚
二等 (三人) 債券五圓券一枚

水原

登録商標

戰勝丸

急性 慢性 胃·腸·肺·肋膜에

戰勝丸主의 治効能

胃病·腸病·腸胃加答兒
溜飮·消化不良·健胃强壯
胃弱·胃痛·瘕氣·嘔吐
腹痛·水傷·食傷·肺結核
肺炎·肺尖加答兒·肋膜炎
氣管支炎·氣管加答兒·
袪痰·鎭咳

定價表

八十粒入 金壹圓
百七十粒入 金貳圓
二百八十粒入 金參圓
五百五十粒入 金五圓
千貳百粒入 金拾圓

大阪市天王寺區上本町八丁目
本舖 浪速製藥株式會社
電話天王寺二七二八番
振替大阪四二八六二番
配給所 京城府黃金町六ノ二九

大邱

強力한 整髮·養毛効果

굉장한 整髮力갖을때 速히 빠지는것 養毛素코레스테린에 依한 顯著한 美的効果、三大要素를 具備한 キンツル는 모든 角度로 化學的으로 硏究한 結果創生된 最高基準포마-드 입니다

金鶴ポマード

本舖 株式會社 野村商店

京城

美活石鹸

미활비누

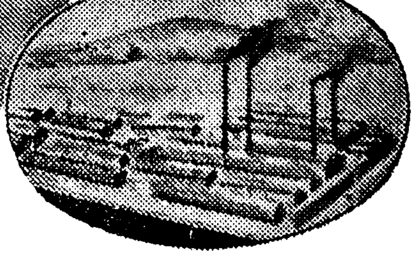

株式會社 吉田久四郎商店

奏効如神

雞冠蚊香

계관모기향

元山

雞冠蚊香의 絶大한 信用은 實로그 効力에 잇슴니다

모기향을 사실때에는 불이 오래타고 효력이 제일조흔 계관모기향 이라고 차즈십시오

ベルメール キンチョール 本舖 日本除虫菊株式會社

結核 肋·腹膜炎

最新治療藥

廣州

コメツト ハツモン

本劑는 酵母菌及特殊非病原菌에서 抽出한 活性酵素注射劑로서 結核症에 奏効顯著。

作用
一、特殊「에치-므」의 作用에 依하야 病原菌의 發育을 阻止하고 且死滅케함
二、網狀肉皮細胞를 刺戟하고 白血球를 增多케하야 賦活作用을 旺盛케함
三、赤血球沈降速度를 正常케함
四、各種비타민의 供給에 依하야 榮養을 增進함
五、微熱을 降下하고 食慾을 增進케함

光榮
大學、赤十字社、滿鐵、三井、其他各官公私病院에서 採用의 榮을 蒙함

適應症
肺結核、肺浸潤、肺尖加答兒、肋腹膜炎、眼結核、腸結核、膀胱結核、慢性濕疹、小兒腺病質、一般虛弱體質、榮養及食慾增進等에 卓効잇슴

(全朝鮮有名藥店에 有함)

包裝
皮下用 〇、五cc 十管 / 〃 三〇管 / 一、〇cc 一〇管 / 〃 三〇管 / 〃 一〇〇管 / 二、〇cc 一〇管 / 〃 三〇管
靜脈用 五、〇cc 一〇管 / 〃 三〇管 / 一〇、〇cc 一〇管 / 〃 三〇管

發賣元 株式會社 黑田藥品商會 大阪市今橋二丁目
支店 東京市本町三丁目

咸興

美髮의 常識을 아십니까?

봄은 머리에서 美髮에서

봄의 憂鬱은 비듬·拔毛로 젊은대머리가되는 걱정입니다 어서정을一掃하고 養毛美髮의 効果確實한 伊豆椿つやだし香油를 쓰십시요 毛髮은곧 고頭腦는 明朗化!

伊豆椿つやだし香油

全國百貨店·藥店·化粧品店에有함
伊豆椿ポマード本舖 大槻彩芳園

中部版

一萬八千石增産 開豐郡産米增殖計畫

【開城】개풍군농회에서는 작년보다 금년은 일만일천석의 미곡을 증산할계획을 수립해가지고 각면에 지도원을 임명하야 ……에 배치키로 되엇다 하며 도평면에 설한 정포(靑浦)등 ……(農業)광명(光明)대성(大成)등사 개면에는 전국적으로 병충해를 방지할계획으로 구제약을 무상 배부하리라한다

通常府會續會

京城府特別府制案 自治破壞라고反對
波瀾緊張裡에無結果散會

지난십일일에 폐회한 경성부회 통상부회에서 특별위원에 부탁되엇던 십이년도일반회계와각특별회계 세입출예산안을비롯하야 동상부회에 예상정안다가 못한의건제네가지를 상정할부의부회속회는 임시부회에 계속하야 십사일오후네시십분부터 부회의실에서 개회하야 먼저결산에대하야 특별위원장 등촌의원(藤村議員)으로부터 심사결과에대한보고가잇서 그대로가결하고 경성부에대하야 특별한부제를 실시하야달나는 의견서를 상정하야 제안자를대표하야 가납의원(加納議員)으로부터 흥아건설(興亞建設)의 첫지로서의 중요성을가지고잇는 조선의수도로서의경성은 인구약칠십사만, 백만의대도시가될날도멀지안켓고 예산을보더라도 일천오백만원대로 경기도보다도더만타 그럼에도불구하고 보통부면과꼭가치 경기도아래예속되어잇는 제삼차행정관청이되어잇는관계로 경제의발전에 큰지장이잇스니 어롯든동의기반을벗서나서 총독부에직속되어 도와가튼제이차행정관청으로 승격할필요가잇다 다음에는 부회의내용을충실히하기위하야 부윤인부의장을폐하고 의장을선출을요구하는것이다 그러나 반드시 부윤공선(府尹公選)을 주장하는것은아니다

라고 취지설명을하자 석원의원(石原議員)으로부터 자치의파괴이다 차라리 내지의시제(市制)를 실시할필요가잇다고 반대하엿다 다시 조병상(曹秉相)의원으로부터 의견서의 목적은 지방자치의 확충에잇는데 부윤공선을 주장하야 완전한자치를 요구하지안는것은 모순이아닌가 총독부직속이 되는것은 사무적으로는 간편할것이나 일종강력한명령아래에서 자치를 파괴하는일이 잇다고는 생각하지안는가

라고 질문하엿다 여기에대하야 제안자의 한사람인 빈전의원(濱田議員)으로부터 완전한자치를 요구하는것은 시기상조임으로잠정적 제도로서 어려분제실시라도 희망한다고 제안의심경을말하엿다 그러나 일부에서는 통철저한 제도라고 맹렬히반대가잇서 결국의결을하지못한채 파란긴장한 가운데 다섯시사십오분에 산회하엿다

區劃整理關係議案 原案대로全部可決
十四日、臨時府會에서

금년부터 새로착수하기로된 번대(番大)한남(漢南)、사근(沙斤)、용두(龍頭)의 각지구 토지구획정리비용의 특별회계설정、비용지출방법 동부담금조례설정등의 안을 심의할 임시부회는 십사일오후두시부터 부회의실에 소집되엇다 출석의원은삼십륙명으로서 번통상부회벽두 지나에 파견된 제일선부대장에 보내는감사전보에 대한 각부대장의 답전을 피로한다음 일정에 들어가 구획정리관계의안을 일괄상정하야 모다원안대로 가결하고 네시십분 회의를 마첫다 각지구별공사비내역과 년도별지출액은 다음과 갓다

▲番大地區 八四萬圓(內譯負擔金二九八〇〇〇圓 補助金六〇〇〇〇圓 淸算金三八萬圓 雜收入二〇〇〇〇圓)▲昭和十四年度三一七〇〇〇圓 ▲十五年度三二一七〇〇〇圓 ▲十六年度二九一七〇〇〇圓 ▲十七年度一六二一〇〇圓

▲漢南地區 六四五〇〇〇圓(內譯府債一八萬圓、負擔金四五三〇〇〇圓 淸算金一萬圓)▲十四年度二一〇五〇〇圓▲十五年度二一一五〇〇圓▲十六年度一五一五〇〇圓▲十七年度一六一五〇〇圓

▲沙斤地區 六五二〇〇〇圓(內譯負擔金三六萬圓 淸算金二九萬圓)▲十四年度八〇五〇〇圓▲十五年度二一〇五〇〇圓▲十六年度二一〇五〇〇圓▲十七年度一五〇五〇〇圓

▲龍頭地區 一四九四〇〇〇圓(內譯府債七二萬圓、負擔金二七萬圓、淸算金四〇萬圓)▲十四年度一〇〇六〇〇圓 ▲十五年度三八六〇〇〇圓 ▲十六年度五二〇六〇〇圓 ▲十七年度一九一六〇〇圓

打綿의塵埃로 살수업서陳情

송월동(松月町)에 외롱리가 몬지투성이로 살수가업다고 경찰서에 진정서를 내인동리가잇다 십사일 본정서에는 본정(本町)사정목십번지 부근주민 망월홍태랑(望月弘太郎)외 열다섯명의 연서로 진정서를 제출하여왓는데 진정서의 내용인즉 사정목십번지에서 엄견(嚴見)모의 경영하는 타면공장(打綿工場)이잇서서 한층에서 몬지를버려대므로 그부근은 외롱온지투성이가 되고 결핵환자가 속출하는 형편으로 공장이 그냥잇는한 동리에는살수업게되엇스니 어떠케 처단해달라는것이다 동서에서는 현장을 신중히 조사해본뒤에 좌우

龍山驛 東京城間의複線工事
設計難에또工事難
山미트로갈것인가漢江쪽으로갈것인가 沿線住民은그歸趣를注視

철도국에서는 금년부터 명년까지 이개년계획으로 용산역동경성역사이(십이키로칠분)에 복선을 깔기로되어 방금그설계를 하고잇는데 대개 오는오월부터 공사에 착수하게될모양이며 낙동강(洛東江)가로 통하는 경부선 삼랑진(三浪津)원동(院洞)사이의 복선공사에 비등할만한어려운 공사구역이다 복선을 산미트로 깔것인가 한강쪽으로깔것인가에 대하야 연선주민들은 매우 궁금히생각하고잇는데 철도국에서도 그설계를 하기에매우 연구하는중이다 이복선을깔게된것은 경경선(京慶線)이 개통됨에 따라 동경선에 여객과 화물이 만히 몰려들게 될터이고 또한 현재 경성역과 용산역은 극도로 협착하여저서 방금수색역(水色驛)에 건설하고잇는 조차장(操車場)이 명년도에 완성되면 경부 경의 경경각기차는 대부분 그곳에 수용하엿다가 내어보내게 될터이므로 현재의 경원선 한흥기만으로는불편이 만흘터이어서 그것을 완화하려 하기때문이다

開豐郡職員熱誠 貴金屬廿餘種을賣却

【開城】방금 총독부에서는 국책수지에 가장중요한 산금증산으로 개년계획을 강행하고잇는이때 개풍군이군수(李郡守)는 군직원일동을모아노코 가정부인이쓰는금장신구를 나라에바치어 국책수지에 보족케하고 그대신 은비녀 은가락지를 사용토록하게하라는 통용를하엿던바 지난십사일까지 직원들이 가저온것이 이십여종으로 그가격이 천여원에상당한것이라한다

京城酒에對抗 仁川酒도擴張

【仁川】인천조선주주조조합(鮮酒酒造組合)에서는 지난십일부터 조합원상호의 이익을도모키위하야 판매가격을 인상시키고 판매구역을 통제하엿다함은 당시보도한바와가치니와 종내 경성에서 인천에들어와서 인천업자에게 막대한영향을 끼첫슴으로 인천조선주조조합에서는 경성쪽이 인천에 오지못하게 판매업자에게 주의시키고 경성조선주주조조합에 대하야 수차항의를 한바잇섯스나 한등 감소를 보이지안코 점점느러가는 형편이므로 모처럼 가격통제와 구역통제를 시켜도 실행이되지안하 인천부내의 양조업자는 매우곤난을 격거왓다 동조합에서는 조선주주조합연합회에 경성측이 인천에와서 난매됨에대한 방지책을 의뢰하엿다 이에 경성주조조합에서 인천주조조합원구역에경성술을 팔게는 조조합원도 못까지대할 하려고 종래의 유인자중한태도를 버리고 인천서도 경성조합의구역에 작구술을보내어 난매를하리라는계획을세워 경성조합원과인천조합원의 싸움이 전개되리라는바 이문제는 련합회저지방책이 철저치못할때는 양면의 난매전이 시작되리라하야 인천부내의 판매자는 련합회의 처사에조모을하고잇다

各界人士歡迎속에 開城中學校長着任
病中의高漢鳳氏와굿게握手

【開城】개성교육계의 복지가고한봉(高漢鳳)씨의 여식한 기부로 개성공립중학교 라상케되엇다함은 세상이 다아는 일어어니와 신우일게교식을 압두고 동교에 임명된 고교교장(高橋校長)은 지난십사일 오후세시오십이분차로 부인동자(馨子)씨와 동행으로 개성역에 착임하엿다 역두에는 송본부윤(松本府尹)을 비롯하야 각학교대표 관공서대표 사회유지등이 다수출영하엿섯는데 고한봉씨는 신병이중함도불구하고 친히정거장까지 마중을나와 창백한얼굴에 미소를 먹음고 굿게악수하며 『개성교육계를 위하야 만히힘써달라』는 부탁의 인사는 실로엄숙한 한장면이엿다

(사진은고교교장과악수하는고한봉씨)

金堤演奏會大盛況

【金堤】기보=태평레코ー드연주회는 본보김제지국후원으로 지난십삼일밤에 열렷는데 일반관중은 정각전부터 쇄도하야 장내는 입추의여지가업섯스며 대성황을이루엇다한다 노래 춤 재스등의순서는 일반관중을울리고웃기고 하엿스며 대성황으로밤늦게까지 폐회하엿다

"바람둥이"都會사람
봄따라移徙도頻繁
賣買家屋三百五十件에價格五十餘萬圓
三月中開城의奇現象

【開城】금년봄개성부민은 셋집살림을해보기가 소원인지 집이사하기에 야단들이낫다 즉개성영창소개조합(永昌紹介組合)에를 어난 집거를보면 지난삼월한달동안에매매된 가옥건수가 삼백오십건이라하며 그매매가격이오십여만원이라한다 이가티 가옥이전이 빈번함은 실로전에볼수업는 기현상으로 중개업자는이사도 한유행병이라고까지 말하는데 그중요한원인은 수년내개성의인구팽창과함께 농촌에살던 중산이하 빈민계급들이 각종부담과중을 기피하기위하야 도시로집중하는 때문이며 소화십년이후 건축재료의 폭등으로 신축가옥은 정지된때문이다 따라서 금년가옥시세도작년과 비하면 삼할이상이 올라서 놀라운 시세를 보엿다는데 매매가옥은 대개 천원내외 짜리라하며 만원이상의것은 별로매매가 업다한다 그리고 집을 사려는이는 공기맑은 북부 고려정(高麗町)방면을 택하는이가 제일만타한다

印章文書僞造 移轉費를詐取

【永登浦】전라남도 광주부동정(光州府東町)이백사십륙번지박기호(朴基鎬)(二)는 얼마전부터 부내 신길정(新吉町)일백팔십삼번지 이종필(李鍾弼)과 친하게 지내는것을 기회로 이종필의주소도장을 ……

棉花播種期압두고 技術員會議開催
漣川郡農會의主催로

【全谷】누보한바와가티 연천군에서는 금년에 면화이백만근을 목표하고 완전한실적을 발휘코저 절박하야오는 파종기를압두고 지난 일에 각면면장(面長)과 면담당임서기 기수 산업지도원 면작지도원 합오십여명을 초집하야 가지고 연천건견장(漣川乾繭場)광장에서 총독부도변기사(渡邊技師)와 홍권업과장(洪勸業課長)입석으로 최군수(崔郡守)등세하에 오전열시반부터 면장과 기술원회의를 열고 다음사항에 대하야 엄밀한협의를 맛치고 오후세시반에 산회하엿다

指示事項 (一)陸地棉肥培管理에關한件 (二)各特殊作圃指導에關한件 (三)事業計劃書 成績報告에關한件 (四)棉作宣傳에關한件 (五)短稈大小麥栽培獎勵에關한件 (六)櫟木樹立에關한件 (七)重棉對抗棉作實作圃에關한件 (八)棉作常時指導員設置에關한件

打合事項 (一)陸地棉播種指導에關한件 (二)棉作品評會開催에關한件

女子靑年團 寶城서도組織

【寶城】전남보성에서는 남자청년단만잇섯는데 금번 여자청년단을조직하고 현하비상시국에처하야 여자로서의 총후보국을다하리라한다 이에대하야 일반은 크게 기대하고잇다고한다

地方人事

▲高橋祐氏(開城公立中學校長)新任人事次開城支局來訪
▲遠山亨氏(開城公立中學校敎諭)同上
▲權寧□氏(□□)同上
▲金子寬氏(小井公立小學校長)玉山小學校長轉勤人事次本社小井里支局來訪
▲林禹鍋氏(小井公立小學校長)新任人事次本社小井里支局來訪

江景邑中町小學校 第六年生 李俊相
靑陽郡雲谷小學校 第六年生 裵甲植

冠岳山中心으로 山林을嚴重監視
登山者의注意할時節

【永登浦】경성근교의 『하이킹코ー스』로서유명한 시흥군 관악산(冠岳山)일대는 요사히 일기가 따뜻해짐을따라 이에비례하야 매일가티 등산객이 증가하고잇는중인데 그들중에는 사방작물(砂防工作物)을 파괴한다든지 혹은 소나무 진달래등 관상초목(觀賞草木)을 절손채굴하며 또 화기(火氣)를 난용하는사람이 만흘뿐아니라 심한자는 식목한 나무를도굴하야 밤이나 새벽을이용해서 경성방면에 운반해다 파는자가 잇기때문에 치산치수(治山治水)상그피해가 막심하므로 시흥군에서는 영등포경찰서 동산경찰서 시흥 안양역 관악산 사방현장계원의 협력을어더 압으로는 적기요소에 게시판을배치하고 일층취체를 철저히하게되엇다

一、시흥역부근 二、안양역부근 三、안양 □부근 四、남태령(南泰嶺)부근 五、노량진절고부근 六、관악산사방공사현장

이상 취체에당하는 삼림주사와 삼림주사보는 정복을착용하고토요일 일요일 축제일에는 주야겸행으로 순시를하야 위반자를 발견하는대로 용서업시 처벌하리라한다

仁川署에서도 交通安全週間

【仁川】인천서보안계에서는 지난십일부터 십륙일까지 도내교통안전주간을 계기로 오는십오일에 부내 자동차운전수와 차부주인을 신정(新町)동본원사(東本願寺) 영화관에 소집하고 교통안전에 대한 활동사진을 무료로공개하엿는데 입장권은 보안계에서배부되엇스며 시간은 십오일오전열시부터 약 두시간동안이라한다

仁川精肉業者 肉價引上陳情

【仁川】인천부내에잇는 이십개소의 소고기장수는 작구만올르는재밧불께에 비하야 소고기만은동이 업섯스나 현재경세로 보아서는 소한마리에도 십여원식을넘고 재밧불까도 올르니소고기갑을 올려주지 안하면 영업을유지치 못할정도로 적자를 보게된다고 소고기를 종전에는 백몸메절십사전식 밧든것을 팔

安城郡農會技手 公金費行詐欺

【安城】안성군농회기수 심기섭(沈基燮)(二〇)은 얼마전에 횡지에 해고를당하엿다 그자세한내용을알고보니 전기심은 안성군면작기에 재직하엿다는데면화공판을 기화삼아 여전표를 발행하야 다른아하로하여금 금을잣도록한것이 발로된것이라는데 검수와 금은액 자세히 모른다고한다

安城郡內會社組合 定期總會日時決定

【安城】안성군내에 주소를두고 지난삼월말일로 결산을맛친 회사와조합은 각각정기총회를 아래와가튼 날자와 장소에서 개최한다고한다

▲十五日午前十一時 安城第一金融組合은 同組合事務所에서
▲十七日午前十一時 安城□□□□ 合은 安城消防會館에서
▲十九日午後一時 安城驛前倉庫 □□은 安□□□□□에서
▲二十一日午前十一時 □□□□□□□□□□
▲二十二日午後一時 安城産業株式會社는 同社樓上에서
▲二十五日午前十一時 安城□□株式會社는 同社樓上에서

仁川에서또棄兒
이번이열다섯번재다

【仁川】인천부내에 기아사건은 작구만 늘고잇다 지난 십삼일까지 열다섯명이되는데 이번에는 도방(田)가운데 생후약오개월가량된 계집애를 버린사건이 잇다 지난십삼일 오후여덜시경에 인천부대화정(大和町)일백삼십번지에잇는 정성흠(鄭成欽)의처 정을선(鄭乙善)은 그 의처 정을선은그집 방가운데서 어린애우는소리가나서 가봄즉 한부자기에 게집애를싸서 버렷슴으로 안어다가 자기집에서 길르기로하엿스나 그남편이반대하므로 인천서에 보고하자인천서에서는 수일전 상인천역전에 쓰레기 버린 범인을 채잡지못하엿는데 도이런 사건이 연발하므로 범인을 수사중이요 어린애는 고아원에맡겻다

水道管窃盜犯

【永登浦】경인가도에 시흥군서면석교리(赤石…)……

豪遊하던醉客 窃盜罪相判明

【仁川】인천부내 ……

兒童體位向上費 各面豫算에計上
忠北槐山郡의新方針

【淸安】충북괴산(槐山)군에서는 금년부터 아동체위향상을 도모키위하야 전군내각면예산에 빈궁아동구충(驅虫)비를 계상하야 일제히실시케 되엇다는데 중광면(館歸面)에서는 빈궁아동이약사천여명에 달함에도 불구하고 겨우십오원이라는 예산밧게 서지안하야 일반식자계급으로서는 너무나 적다하야 명년부터서는 좀더충분한예산을 세워서 비상시체유향상을 철저하기를 요망한다고한다

支那語講座 中央基督靑年會에開催

조선중앙기독교청년회에서는 오는십오일부터 네달동안 매주화요일에 지나어(支那語)강좌를 열기로되엿는데 비용은 일원식만내면되고 시간은 오후일곱시부터 시작한다

伊勢神宮派遣兒童 忠南道서二名選拔

【忠南支局】 이세신궁(伊勢神宮)참배사 파견할조선아동 각도에서 이명씩 추천하엿는바 충남도에서는 다음의두소년을 파견키로 결정하엿다고하며 더욱출발기일은 오월오일이라고한다

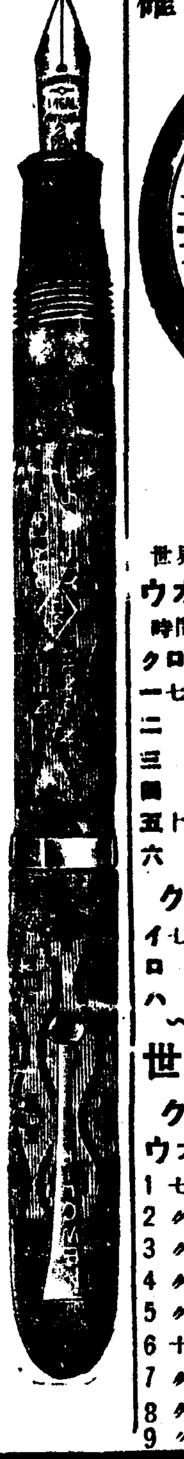

▲萬年筆의면목은金펜에限함 任意에 五千本限奉仕 金펜은再製不能!!
⊙高級エボナイト軸 但ペン質十ケ年保證 ◉最高級ビスコ軸14K金ペン先 十五年保證
A 14K金ペン先 弊所定價四、五〇品奉仕正價金二・〇〇 1號弊所定價七、〇〇ノ品 奉仕正價金三・〇〇
B 〃 〃 六、〇〇品 〃 金二・九〇 2號 〃 九、〇〇ノ品 〃 金三・八〇
C 〃 〃 九、〇〇品 〃 金三・五〇 3號 〃 一二、〇〇ノ品 〃 金四・七五
團體註文은壹打以上同品三本半打는一本無代進呈……商業上五錦로割引이나但一打以上註文謝絶

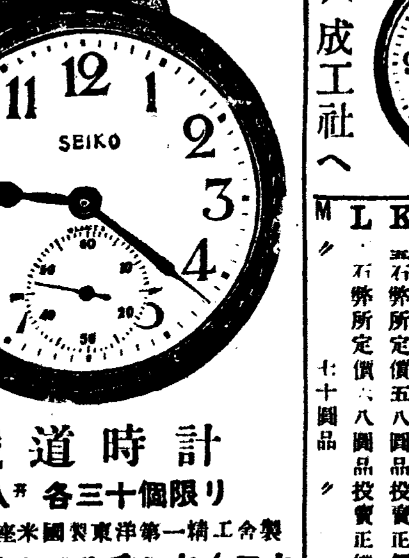

正確 時間
鐵道時計 十八ヶ各三十個限リ
世界的王座米國製東洋第一精工舍製
ウオルサムエルヂンセイコウ
時間絶對的正確ナル標準七十年保証
クロム側・ウオールサム・エルヂン同値

一 七石入アンクル五十五圓品二十四圓	
二 〃 〃 六十三圓品二十八圓	
三 〃 〃 七十五圓品三十二圓	
四 〃 〃 八十圓ノ品三十七圓	
五 十五石アンクル九十圓ノ品三十九圓	
六 〃 〃 百十圓ノ品四十一圓	

クローム側セイコウ十八型
イ 七實石アンクル五十圓ノ品二十八圓
ロ 〃 〃 五十五圓品三十一圓
ハ 〃 〃 六十□圓品三十五圓

世界第一國産精工舍製
クローム側十六型懷中時計
ウオルサム代用四十年保證付

1 七寶石アンクル二十圓品五圓八十錢	
2 〃 〃 四十圓ノ品六圓八十錢	
3 〃 〃 十五圓ノ品七圓八十錢	
4 〃 〃 十五圓ノ品八圓 十錢	
5 〃 〃 十七圓ノ品九圓五十錢	
6 十石入アンクル二十四圓品十圓二投賣	
7 〃 〃 十八圓品十二圓五十錢	
8 〃 〃 十九圓品十三圓二投賣	
9 〃 〃 二十圓ノ品十□圓五十錢	

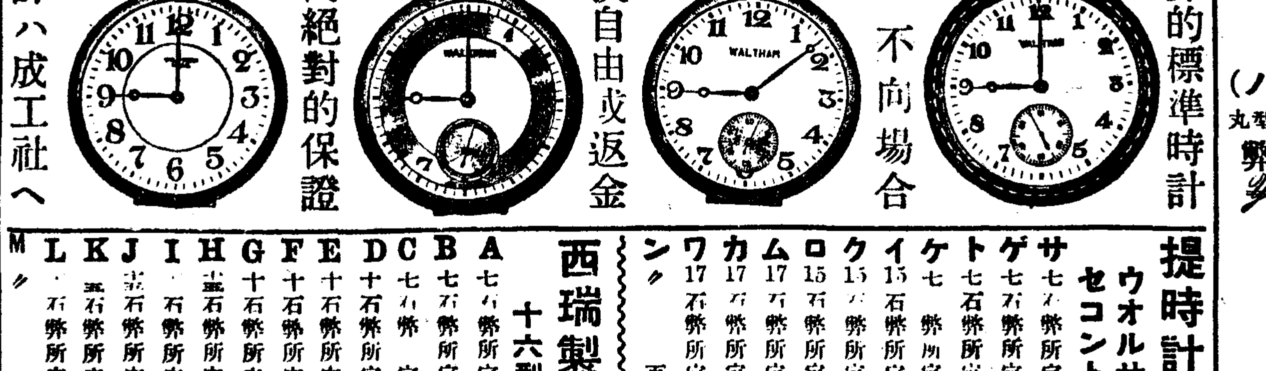

時計ハ成工社へ 時間絶對的保證 品換自由或返金 萬一不向場合 世界的標準時計

西瑞製提時計クローム側 十六型三十年保證付

A 七石弊所定價十五圓品投賣正價	五・五〇
B 七石弊所定價十九圓品投賣正價	七・九五
C 七石弊所定價二五圓品投賣正價	九・三〇
D 十石弊所定價二十圓品投賣正價	八・九五
E 十石弊所定價二八圓品投賣正價	一〇・七五
F 十石弊所定價三十圓品投賣正價	一二・〇〇
G 十石弊所定價卅五圓品投賣正價	一三・七〇
H 十五石弊所定價三十圓品投賣正價	一二・〇〇
I 十石弊所定價卅八圓品投賣正價	一五・〇〇
J 十五石弊所定價四五圓品投賣正價	一七・〇九
K 十五石弊所定價五八圓品投賣正價	一九・〇〇
L 十石弊所定價六八圓品投賣正價	二五・〇〇
M 〃 七十圓品 〃	三五・〇〇

最優良クローム側提時計 ウオルサム十六型六十年保證付

1 七石弊所定價四十圓品投賣正價	一八・〇〇
2 七石弊所定價四八圓品投賣正價	二五・〇〇
3 七石弊所定價五十圓品投賣正價	三〇・〇〇
4 七石弊所定價六十圓品投賣正價	三五・〇〇
5 十五石弊所定價七十圓品投賣正價	三八・〇〇
6 十五石弊所定價九十圓品投賣正價	四八・〇〇
7 十五石弊所定價一八圓品投賣正價	七九・〇〇
8 十五石弊所定價八十圓品投賣正價	三九・〇〇
9 十七石弊所定價百圓品投賣正價	四五・〇〇
10 十七石弊所定價一四〇圓品投賣正價	六五・〇〇
11 十七石弊所定價二百四圓品投賣正價	八九・〇〇

但各石共三十個限 エルヂン同値

提時計クローム側 ウオルサーム十六型 但二十個限 セコントナシ 四十年保証 絶對的

サ 七石弊所定價三十圓品投賣正價	一二・五〇
ゲ 七石弊所定價四十圓品投賣正價	一五・八〇
ト 七石弊所定價六十圓品投賣正價	一九・一五
ケ 七 弊所定價五十圓品投賣正價	二二・八五
イ 15石弊所定價七十圓品投賣正價	二五・〇〇
ク 15石弊所定價九十圓品投賣正價	二九・五〇
ロ 15石弊所定價百十圓品投賣正價	三五・〇〇
ム 17石弊所定價九十圓品投賣正價	三一・七五
カ 17石弊所定價百卅圓品投賣正價	三七・〇〇
ワ 17石弊所定價百五十圓投賣正價	四一・〇〇
ン 〃 百七十圓品 〃	四八・〇〇

提時計クローム側 二十個限 タバン・シーマー十六型四十年保証

一 七石弊所定價二十圓品投賣正價	八・五〇
二 七石弊所定價廿五圓品投賣正價	一〇・八〇
三 十石弊所定價三十圓品投賣正價	一三・〇〇
四 石弊所定價三十圓品投賣正價	一四・九〇
五 石弊所定價四十圓品投賣正價	一九・五〇
六 十五石 〃 六十二圓品 〃	二八・〇〇

提時計クローム側 二十個限 ロンヂン十六 世界的標準時計八十年保證

六 十五石弊所定價八十圓品投賣正價	三五・〇〇
七 十七石弊所定價百圓品投賣正價	三八・〇〇
八 十五石弊所定價百卅圓品投賣正價	四五・〇〇
九 十五石弊所定價百□圓品投賣正價	四八・〇〇
十 十五石弊所定價□□圓品投賣正價	五八・〇〇
十一 〃 百九十圓品 〃	六五・〇〇

クローム側 十型			クローム側 九型			クローム側 八型		
10石入	¥	8.75	7石入	¥	9.2	7石入	¥	10.00
〃	¥	9.95	〃	¥	12.00	〃	¥	13.00
15石入	¥	10.25	10石入	¥	13.00	15石入	¥	13.50
〃	¥	13.0	15石入	¥	14.00	〃	¥	15.00

イ	ロ	ハ	ニ	ホ	ヘ	ト	チ	リ	ヌ	ル	ヲ
金六・〇〇	金七・三〇	金八・〇五	金九・〇〇	一〇・〇〇	一一・〇〇	一二・九〇	一四・〇〇	一五・九〇	一七・〇〇	一九・〇〇	二七・〇〇

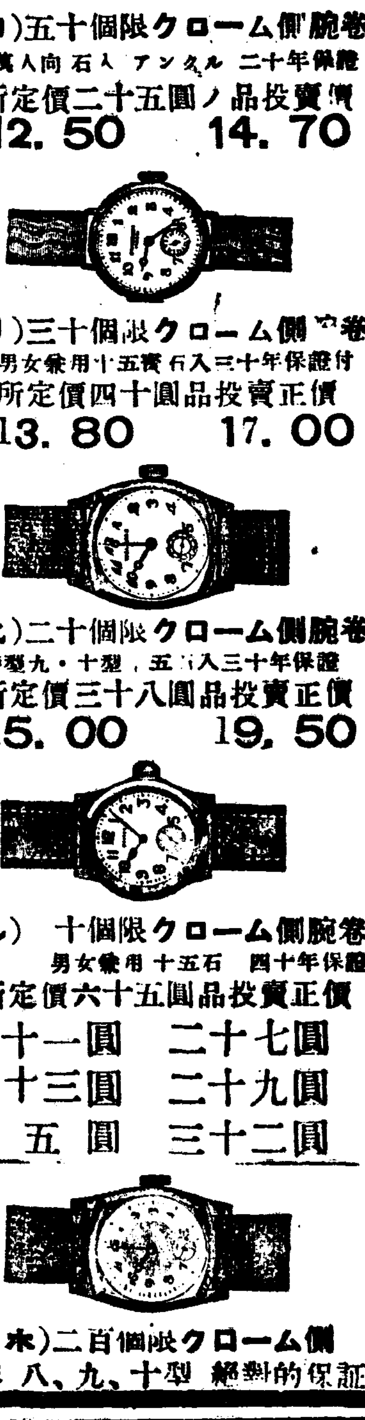

(ノコ)五十個限クローム側腕卷 丸型 萬人向 石入 アンクル 二十年保證 弊所定價二十五圓ノ品投賣價 ¥12.50 14.70
(ノリ)三十個限クローム側腕卷 丸型男女兼用十五實石入三十年保證付 弊所定價四十圓品投賣正價 ¥13.80 17.00
(ノヒ)二十個限クローム側腕卷 變型九・十型 五石入三十年保證 弊所定價三十八圓品投賣正價 ¥15.00 19.50
(ノル) 十個限クローム側腕卷 丸八型 男女兼用 十五石 四十年保證 弊所定價五十六圓品投賣正價 二十一圓 二十七圓 二十三圓 二十九圓 廿五圓 三十二圓
(ノホ)二百個限クローム側 腕卷 八、九、十型 絶對的保證

新春奉仕券付元價投賣 四月十五日부터 四月貳拾八日까지
王冠을가진 弊セイコシーヤ營業所는 左의 堅牢正確無比한 提及腕時計各一千個限 弊所의信用을誇示하는高級品만을 實物宣傳의目的으로 顧客本位이며 同業者整理品引受新春奉仕處分品을 大投賣키로斷行하엿습니다 期間中賣盡前에註文하시기를바랍니다……只今新聞雜誌廣告를利用하여 不良品을高價로파는不正商人이잇스니特히注意하시기바랍니다 但時計를購入하실때는時計專門의弊所顧客本位의 セイコシヤ로! 註文……註文은반드시約束金으로註文高三割以上또는前金이나小爲替로註文하시기바라며 送金은安全한振替東京一五七九四一番セイコウシヤ營業所로拂込하십쇼 但이업는때는絶對로謝絶합니다

●注意 但註文하실때에는此券을相當한代用品으로라도下送하여주십쇼 遞信代用品이 업는때는註文價格보다 一二割高價品이라도 보내시고殘金은 代引으로火速下送하십쇼
奉仕券 新聞名 朝鮮日報社 氏名

各國時計卸問屋 セイコウシヤ營業所 S.K
東京市向島區吾嬬町東三ノ一六 振替東京一五七九四一番
御註文ハ總テ前金ニ願ヒマス
【セイコウシヤ カタログ要郵券三錢】

長篇小說

情熱은病인가

【26】 金東仁 作 鄭玄雄 畵

三一八

거기대한 의심은 서구의 계속하는 말로 곳 풀게 되엇다.

『나는 대학지방에 좀 여행할 일이 생겻습니다』

『대학에요?』

약간 말투가 약간 대담하여 젓다. 몃달전 수일간을 통이서 인천서 흥얏시 지나던 태도가 조금씩 회복되어 갓다.

그러나 채옥이의 태도가 약간씩 대담하여 가는 반대로 서구의 태도가 차차 무거워 가고 신중하여 갓다.

이 순진하고 아름다운 처녀를 서구는 장차 선우박사에게 소개하여 볼까 하는 심성으로 조용히 이야기할 자리를 차자오것이엇다.

그러나 이러케 마주 대하고 채옥이의 취하는 태도를 보고 나니 차마 그말이 입박게 나오지를 안햇다. 자기네를 알아볼 사람이업는 인천에서는 좀 내 알서는 정념때문에 처녀로서의 부끄럼도 이저버리고 손을 잡아 주기를 원하고 자기의 머리를 서구의 가슴에 기대고 시퍼 하며 진실한 애인으로서 서구에게 대하던 이 채옥이.

그의 심경을 생각하여 보면 그에게 대하여 『그대는 장차 다른사람과 혼인을 해야할 사람이란』는 점을 암시하여 주기가 지난하엿다.

처녀 이십세 이십년간 길러낸 정을 통 서구에게 부웃고 그의 애무(愛撫)를 요구하던 이 처녀 요행히 그의 가정이 가정이니만치 선(鮮)에 대한 지식이 업기때문에 서구의 어름거리는 태도를 아주 자기를 사랑하여 주는것으로 밋고 잇던―어리석다면 어리석고 순진하다면 순진한 여 처녀.

이 처녀의 라는 물건에 진물을 끼언젓다가는 잘못하는 날이면 미친 여인을 만들는지도 알수 업다.

그러하지 말자니 지금차차 태도가 대담하여 오는 이 처녀를 자기가 여기까지 끌고 온 의미가 무엇인지 알수업다.

어찌하여알지 자기의 태도를 결정키 힘들어서 잠시 서구는 주저하다가, 드디어 등뒤에 잇는 초인종을 눌러서 하녀를 불럿다. 초인종소리에 달려온 하녀는 직짓 문밧게서 부시럭거려서 방안의 사람들이 제자리에 돌아가기를 재촉하는 모양이엇다. 하녀의 눈에는 그러케 박게는 보일 까닭이 업섯다.

『오인』

그눈치를 알아챈 서구는 소리를 노퍼서 하녀를 불럿다.

『네』

풀허 안저서 문을 열고 들어와서 다시 안저서 문을 닷고

『불르셧습니까?』

하는데 대하여,

『아까 주문한 음식 얼른 가저오게. 시장허인』

하고 음식을 재촉하엿다.

곳 가저 오겟읍니다고 하녀는 다시 나갓다. 아마 음식은 벌써 다되고 음식주문한 남녀의 「향락」이 끗나기를 기다리고 잇던양으로, 얼마가 지나지 안허서 음식이 들어와다.

『밥 따르게』

이런 자리에서의 예의상 자기는 자리를 피하여 도루 나가려는 하녀를 서구는 다시 안게 하엿다.

『홍양. 자, 만히 잡수세요. 복생선이지만 결국 중독은 안 됩니다』

농담삼어 서구는 채옥이에게 한마디 던지고 하녀가 따라주는 밥을 바덧다.

채옥이는 분명 싱거워진 모양이엇다 억지로 얼굴에 미소를 나타내엇다 내면서 이번은 자기게 따라주는 밥공기를 바덧다.

『요리를 잘못하기 때문에 중독되지 복생선은 맛난 참 좋쿄합니다. 만히 잡수세요』

하며 서구는 밥을 먹기 시작하엿다. 채옥이도 할일업시 젓까락을 쩌개어 먹기 시작하엿다.

음식을 못내인 뒤에 서구는 황황히 회계를 하여 버리고 채옥이와 함께 그집을 나섯다.

『함께 가시다가는 아는 사람의 눈에라두 띠면 공연한 의심 살테니까, 이길루 고냥 나가시지오. 난 엽길루 저리루 돌아 갈테니…』

이리하여 서구는 채옥이를 몬저 자 풀려 보내고 자기는 비셔 다.

라디오프로

四月十五日(土)

▲午前七時二〇分 宮城遙拜(第一放送에依함) 라디오體操(同)
▲同十時 [illegible]實況―醫學院으로부터中繼―
▲同一〇時三〇分 氣象通報
▲正午(東) 時報
▲午後零時五分 實況報(레코―드)
▲同零時三〇分 뉴―스
▲同一時 野球試合實況―京城運動場으로부터中繼―『朝鮮日報社主催第二回全朝鮮都市對抗野球大會準決勝戰』
▲同四時 뉴―스 經濟市況
▲同六時 노래공부(一)(봄―李一來作謠曲) 金錦子
▲同六時 어린이音樂會(咸興)(一、合唱『할나는기뻐』 二、피아노聯彈 메누엣트 베―토벤作曲―劉鳳順 崔成蓮 三、獨唱(1、山새 2、물새 3、海濱의노래) 四、合唱『어린이노래』 1、仙女들 2、방긋우서요 3、人生의봄 4、동무야 노래해) 林鳳順 五、피아노獨奏(土耳其行進曲 모―차르트作曲) 金錦鉉 六、合唱
▲同六時二五分 어린이新聞
▲同六時三〇分 라디오時局讀本
▲同七時 뉴―스 天氣豫報
▲同七時三〇分 講演『北支事變[illegible]』
▲同八時 歌曲 一、羽衣 二、[illegible] 三、羽衣 四、[illegible] 五、[illegible] 六、[illegible] 李炳鎬 安敬仙 洋琴 金相淳 大笒 金永根 杖鼓 金一宇
▲同八時三〇分 新作才談『[illegible]』―南海林作 金元浩 孫一平
▲同八時三〇分 連續라디오小說(二)(平壤)『바람과거리 사라지다』(金正好編) 金永秉
▲同九時 (咸)民謠(新高山打鈴) 李三洙 朱英愛
▲同九時一〇分 (咸)[illegible] 一、[illegible] 二、[illegible] 歌 金[illegible]
▲同九時三〇分 뉴―스 解說
▲同九時四〇分(東) 時報 뉴―스
▲同一〇時 地方으로보내는뉴―스
▲一〇時一〇分 中等學校講義[illegible]

第一放送

▲午前六時三〇分(東)[illegible] ▲同七時一分(東) 아침修養 維新志士의面影(三)
▲同九時四五分(東) 幼兒時間 唱歌遊戲
▲同一〇時二〇分(大) 家庭時間 塗料知識
▲正午(東) 時報 ▲午後零時五分(東) 十面記者 ▲同零時二〇分(東) 東京六大學野球聯盟리―그戰實況―明治神宮外苑野球場에서中繼― ▲同六時(東) 物語
▲同六時二五分(京) 講演 ▲同七時五五分(東) 카―렌트·토픽스
▲同七時三〇分(大) 國民歌謠 講演(淸津)

米國映畵界動向

英雄映畵大流行

"촤플린"의 "獨裁者"는 難航狀態

□□미국 영화계의 인끼배우 『게―리·쿠―퍼』와 『에로―큰·푸린』『헨리·폰―다』의 신작영화가 각각결정되엇다. 『쿠―퍼』는 『사무엘·골드윈』에서 『사실의영망』이라는 야외활극의 주인공이된다. 이것은 비놀빈용사의 반생을 그린것으로 『말콘·포―로』이래 모두 동양적주인공의 역으로나와 『쿠―퍼』는 서양사람과 작별한것갓다.

□□『에로―큰·푸린』은 『로빈훗드』에서 호평이엇스므로 가튼 시대극으로 『푸린』에 적당한 영웅은 업슬가하고 사방으로 차즌 『워―너―』는 『돈퀸』이야말로 들어마젓다고하야 『마이켈』감독을다시 시켜서 『푸린』을 아주 『사라의영웅』을만든다는것이다.

□□『폰다』는 『파워―』와 공연한 『젯시·제―무스』가 미국에서 크게 호평을사자 더욱인끼가 오르게되엇는데 여기 주목한 이십세기 『폭쓰』에서는 『링컨』의전기영화 『젊은링컨』씨의망영잇는 『링컨』역을 『폰다』로 결정하엿다. 『폰다』라면 『타이론·파워』도 『돈아메친』도 불만이 업슬것이고 또 『링컨』에는 가장 적역이라하야 감독의 『쫀·포―드』도 기운이나서 근일중에 『메가폰』을잡게되엇다한다.

□□수년내 분기한『촤―리·촤플린』은 구상이완성되어 『독재자』(獨裁者)를 제작케되엇는데 이영화에는 적지안케 벌써부터 지장이 생긴모양이다. 그내용인즉 모국수령을 풍자하엿기 때문에 국제적의감정을 어르킬 염려가잇다고 『윌·헤이스』협회가 주의하야왓스므로 만약 그점을 숨김업게 공개되고만다면 『좌플린』의 의도는 조금도 살게되지안흘 것이고 그리하고하야 개작치안흐면 공개금지의 불안을 가저 용원인도 되어 뭅히 취할태도 뽑기괴 그러하고잇다 다음의 낭패는 『좌푸린』의 상대역인 『포―렛·고다―드』가 『파라마운트』에 빌니워 그곳에서상당히 오랫동안 차출 신작에일이밀녀 어가을이 아니면 『독재자』는 촬영이 불가능 하다는것이다. 여하튼 언제나되어 신작의 착수를 하게될지 몰나 『좌플린』을 흥미잇 사람들은 걱정을 하고잇다.

사진(上)은 『촤플린』 (下)는 『쿠―퍼―』

週末演藝메모

▲明治座―『에드워―드·로빈손』主演『메트로』映畵『最後의강』『프란쇼트·톤』主演『벤갈의槍騎兵』
▲若草東寶―『고―몬·브리티슈』作品『월레스·F·촌필스』主演『友情과兵隊』東寶映畵『즐거운出帆』江戶川蘭子의獨唱
▲黃金座―永田키―一行의 짭스繪卷 阪東妻三郎主演『長八郎繪卷』
▲東洋劇場―書間은"안·하―당"主演"證人席""新興映畵"美人脫線"夜間은 靑春座公演으로 李瑞求作"兄弟"
▲(國)成社―루이즈, 트렌커 監督"몽브랑의王者""日之丸艦方""死의冒險守"
▲第一劇場―"아롤프·팡크監督"白銀의暴風雨、全勝映畵의"幻峠"
▲優美館―『조엘·마크리』와 『프란시스·디―』主演『新天地』『콜럼비아』의『鋼鐵의狹擊』東寶作品『妥羅乙女』前篇
▲桃花劇場―R·K·O作品『안·하―딩』主演『富豪一代』松竹映畵『維新의노래』
▲新富座―R·K·O作品『一對二』松竹映畵『新家庭曆』『忍術八天狗』前篇
▲府民館―學友映畵『綠波의아버지』『不滅乃木』

"딱터觀水町"喪妻하신데

"딱터壽松町"께 求婚踏至

뒤바뀐편지는手形처럼交換整理

▼……이갑수씨는 의화박사요 이갑수씨도의화박사다 그러나 이갑수씨는 이갑수씨가 아니다 어려고보면 기자도 나종에는 분간을 못하게된다 시한번 이갑수씨는 개업한 의화박사다 여갑수씨는 대학강사인 의화박사다 그러기에 아주 두사람은 다르다 여의학박사는 저의학박사가아니다.

▼……사실 여의화박사는저 의화박사가 아니다 여기저기 자는 물연·퐁라선어을 하련다 이갑수씨는 한약국을한다 기자는 이야릇한 의화박사님을 차저가다가 그만 수송정 소학교 아페서 길을잃코마랏다 스니 한길가운데서 어롱어롱할수도업서서 아는길도물어가랫다고 더구나 양쪽에 한약국이니가를등어쉬어리 여기서물을데 지당라하야 우리문을 열고 『여보이갑수씨댁이어딘지요』 안에는 코수염을뻗은 젊은 바리 약제사가잇다가 하는말이 『여긔데요』 기자는 어리둥절하엿다 그러나 이눈치가 무단기자는 여러케 생각하엿겟다. 『오―라 독일가서 연구한게 한약인게로군』 흙어오라기에 연락 사랑방으로 뵈이러들어가니 노인이며 갑수선생 까치다리를 하고안젓다가 이옥좌야 하는 말이 『요뒤 양약방이갑수 말이게로군요』

▼……기자는 여기서 부터 어른들이다 그뒤 기자가 차 이갑수씨는 좀 이상야릇한 씨를 아시나요?』 『선생은 성대이갑수(李甲秀)

『그런줄만 알엇다가』 뺑빼질번하엿다.

○―○

저간꼬은 바루 수송정 내짜 점문 의화박사어갑수(李甲秀)씨병원인데 파연 명의일것.씨다 성대강사요 독일의화박사요 도한약국주인이요 그러것의 『쿠렐』 애본든 『쿠렐』이바루한가지다 그러나 그버용은 각각 그러케다르다.

그런줄만 아랏드니 ⑦

複數李甲秀氏等混亂記

『들이 아즈 철친한사이인데 돌이다 방면이갓고 어름조차가래서 여간 혼란이 면치 안습니다』라고 근엄한어조로 어의화박사는 딴이의화박사와의 이야기를 꺼내인다. 『편지왕내는 밤낫틀리고 전화는 놀호선되지요 그뿐입니까……』

◇……제일화……◇

『그런줄만 알엇다가』 큰화녀학교상자미리사(車美理士)여사의 설수면(失手篇)― 연전에 성대강사 의화박사 딴수정(觀水町)이갑수씨가 불행하게도 상처를하셧는데 이갑수씨에게 원문을 한다고 하엿는데 그런일이업다고하여도 기어코 들지안코 위문을하려고들엇다

◇……제이화……◇

▼……이갑수(李甲秀)씨, 새로장가들때―상처한 어갑수씨는 한당한곳이 잇스면 새로 부인을 마지하려고하는데 꼿가튼 색시들이 이 병원으로 판마을두고 몰려오서다 『어디가 아프신가요?』 『아 프렌 업서요』 『어디가 아프시다고요?』 『괘니 와서요』 박사는 하하 『이런걸아마스테까결』 이래는게다 하고 어성을 노피엿다. 『그럼 왜왓소?』 『인제는 돼지요오』 하면서색씨는 나간다. 이러케하야 박사는 모르는사이에 선을보아버렷다

◇……제삼화……◇

▼……이갑수(李甲秀)씨허화정(惠化町)땅부자되는법― 다른 이갑수씨가 허화정에 만호명을 가지고잇는데 가끔 땅을팔라고 와서 아단들이다 그래서 귀찬호면 매평 오백원씩만내라고 해서보내다니천평이라도 땅갑만 오십만원.

◇……제사화……◇

▼……이갑수(李甲秀)씨부인 상동이을 낫는이야기― 어병원에 자주놀려오는손님 어 편년동안을 아마저편 이갑수씨로알고 상종해왓던모양 운로하루는 안색을 고치고알 『철철리편다는 어린애가 반년을외던져보아도 엄는거지 안호니 다 퍼어리요? 가루어기르오?』 박사부인 어말을듯고 하시되 『삼년개회으로 쌍동이를 나허도 어렵겟군』 딴수정 이갑수(李甲秀)씨는 동경(東京)으로가서 업스므로 만나보지는 못하여도 돈자면 매일밤중 왕진오라는 전화통 싸 다투기에 색벽이되군한다 고한다.

陽春素人對碁戰 =【4】=

白 申勉植
黑先 盧永根

●五五 癸의九 ○五六 癸의八 ●五七 子의七 ○五八 癸의十 ●五九 壬의九 ○六〇 子의十一 ●六一 丑의十 ○六二 午의十三 ●六三 午의十二 ○六四 未의十三 ●六五 癸의十一 ○六六 卯의十一 ●六七 未의十二 ○六八 寅의十二 ●六九 癸의十二 ○七〇 子의十三 ●七一 巳의三 ○七二 巳의四 ●七三 辰의三 ○七四 卯의三

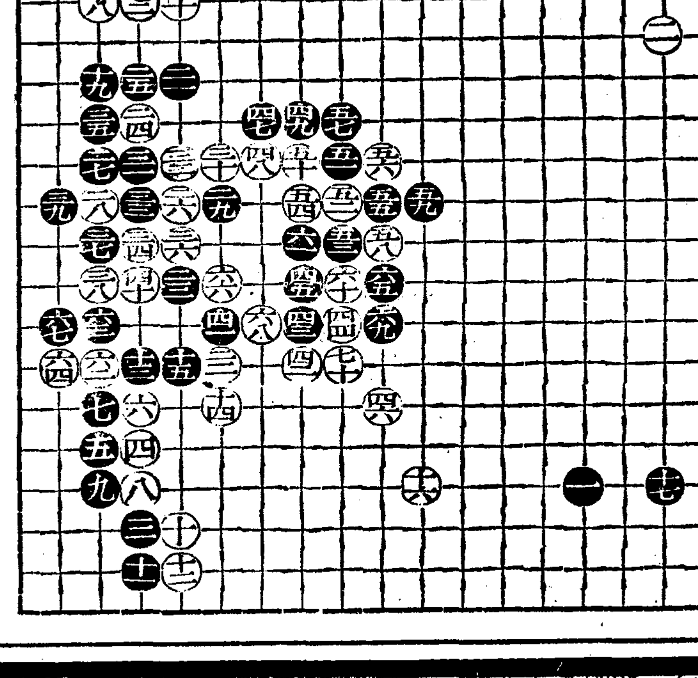

俄然陣容이逆轉

中央逐鹿戰에白軍이孟浪

權秉郁

君不見碁道之難이 難於蜀途之難한가! 黑五五가 白大鳥를罵하더괴封鎖하니 秦兵尙强之勢은잇스나 四方에 沙塞으로防寨한陣壁이 좀어떨가? 白五六은 果然『決永戰至伯軍』之妙計로 黑의鐵城을 左右로破潰하니참 壯哉이저! 黑五七로 白六〇까지는 어쩔수업는手順이다 黑六一은延勇이가 無智인지無測하기어렵다 然이나識過鑑齋도 꿀는지혹未可必이니 다음을보자 白六二는智勇이兼全한好手이다 어째그런고하면 中國黑七子가 兩斷되어바다시交換을來함이 定例이다 黑六三은재처물수바게업스니는 初步로도잘厭飫할수잇슬듯 白六四는 第一次佳着이다 黑은到此하야 凝思良久에 方略을 轉換하고서 白一軍을 肉迫하니 白六六은 아수 捆手가아니라 大失策이다 參考圖는 複雜하니 그만 姑闕하고 略解한다 白一石軍手를 延出하면 黑은 반드시 白二點을 斷할터이다 그釁陣에 黑一軍을 反攻한다면 黑은 到底히 中央을 爭奪못하도록할것만은 判斷에 發明한다 그때에 白이어이면 二石子는 逐이안된다 그려고보면 前譜에 參照하야 잘알수잇지안흘까 차라리 末의 一二로 押着하여도 조흘뜻 黑六七은 甚하다 이때까지 白軍은 春夢에 沈醉하야 깨치못하니 黑은 轉危爲安이다 白六八은 論할價値도업고 黑六九는 단수를모라 完全한 大勝功을하엿다 이로서 局勢는 俄然逆轉하야 中央逐鹿戰에 白軍이 孟狼한 것. 黑七一로 白七四는 移陣의 新工作에 汲汲하나 이만 擔閣한다

答問

【問】 평양축구단 이혜영을할때는 어떤군호로 응원을햇스면?

前國의(問) 사랑을거절한 처녀가 방기를 뀌고도 태연자약하다니?

同【答】 코방기를 귀엿스니.

映畵街

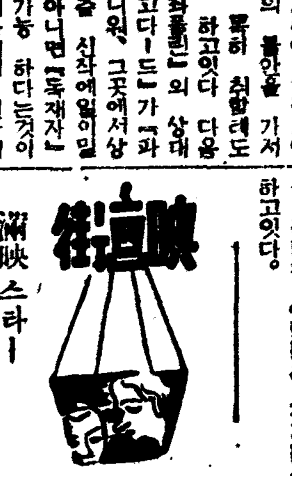

滿映스타― 李香蘭來演

만영(滿映)작품 『원수』(冤魂復仇)에 출연한 만영 『스타―』 이향란(李香蘭)양은 오는 오월 제삼주에 명치좌(明治座)에서 동영화를 상영할때에 무대에서서 인사의말과 여국정서 가노래 만주의노래를 부르리라한다.

도적마진天國

處女의曲으로改題

『파라마운트』의 신수입영화 『오람퓨·브라드냐』 『진·레이몬드』 주연 『알프·스톤』 감독의 『도적마진천국』은 『처녀의곡』으로 결정되엇다.

활작피인化粧美

非常時인 이때에
繁華스러운化粧은
斷然코하지맙시다!
아름다운女性으로서의
몸가짐에는
레―도크림으로
自然그대로의고운매를
가지게하는것이第一
理想的입니다!

レートクレーム

各社ニュース 十四日より四日間 廿世紀フォックス超特作 テムプルのハイヂ シャリーテンプル主演 東寶特作 沙羅乙女 千葉早智子・霧立のぼる

四月十一日晝夜 十四日晝夜 毎日晝夜二回 晝間一時 夜間七時十五分 大衆料金階上二十錢階下十錢均一 ▲東日大每ニュース▼ ▲讀賣ニュース▼ ▲パテーニュース▼ ▲松竹京都作品 監督 大曾根辰夫 維新の歌 主演 坂東好太郎 伏見信子 ▲RKO社超特作全發聲日本版 監督ローランド・V・リー 富豪一代 主演エドワード・アーノルド ジャック・オーキ ケーリー・グラント 豫告―美しき野獸 死刑か無罪か? 天狗前篇 次週=一對二 新家庭曆 忍術八 キングコング(新版) 新天地 海賊(颱風)ハリケーン乞期待 新富座 電光五六七七

映畵は日活 十五日より時局特別封切 ◇日活超大作 田坂具隆 森永健次郎 共同監督 空襲 主演 小杉勇 轟夕起子 見明凡太郎 飛田喜佐夫 ひかる 瞬花久子 日活が世界に誇る第一線スターを總動員して完成せる時局大映畵 ◇日活京都大作 東亞朝日新聞連載 『紅蝙蝠』映畵化 長谷川伸原作 松田定次監督 片岡千惠藏 市川春代 主演 長八郎繪卷 各社ニュース 喜樂館

◆今週映畵と演藝◆ 四月十四日ヨリ同十六日マデ 東日、大每、讀賣、寫眞 戰線ニュース ◆RKOパテーニュース 世界各國大綜合演藝 世界一の獨逸美人怪力 アンネーダーブシの怪力實演 特別續演 特別續演特に映畵は豫告宣傳して來た強力プロに交換致した事に御注意を御願ひします ◆獨逸ウーフア・フキルム會社製作 アーノルドファンク博士監督 リヒアルトアングスト撮影 ゼップリスト主演 白銀の嵐 全勝キネマあやめ池特作 まぼろし峠 松本榮三郎 主演 豫告 シカゴ 筆鄕 사랑에속고돈에울고 近日上映 東洋劇場直營 鍾路四丁目 第一劇場 電光一七五五番

松竹映畵 十二日より五日間 松竹大船同時大作 清水宏監督 野田高梧原作 子供の四季 後篇(秋冬の卷) 坂本武 河村黎吉 葉山正雄 新興東京大作 アメリカ小僧 監督 木藤茂 五郎正宗 主演 八人の小判 主演 各社ニュース キネマ